



FACULDADE PRESIDENTE ANTÔNIO CARLOS DE VISCONDE DO RIO BRANCO - MG

FACULDADE PRESIDENTE ANTÔNIO CARLOS DE VISCONDE DO RIO BRANCO

RELATÓRIO PARCIAL DE AUTOAVALIAÇÃO INSTITUCIONAL ANO 2017

COMISSÃO PRÓPRIA DE AVALIAÇÃO INSTITUCIONAL - CPA

Mantenedora:

Fundação Presidente Antônio Carlos

Mantida:

Faculdade Presidente Antônio Carlos de Visconde do Rio Branco

Visconde do Rio Branco – MG

Ciclo 2015 a 2017



FACULDADE PRESIDENTE ANTÔNIO CARLOS DE VISCONDE DO RIO BRANCO - MG

SUMÁRIO

1	APRESENTAÇÃO	1
1.1	Dados Institucionais	1
1.1.1	Caracterização da Instituição	1
1.1.2	A Mantenedora	1
1.1.2.1	Dados Gerais da Mantenedora.....	2
1.1.2.2	Natureza Jurídica e Organização Institucional	2
1.1.3	A Mantida.....	3
1.1.3.1	A região de inserção da Faculdade Presidente Antônio Carlos de Visconde do Rio Branco ...	4
2	METODOLOGIA	6
3	DESENVOLVIMENTO	7
3.1	Eixo 1: Planejamento e Avaliação Institucional	7
3.1.1	Dimensão 8: Planejamento e Avaliação	7
3.1.1.1	Relato Institucional	7
3.1.2	8ª Dimensão: Planejamento e avaliação, especialmente em relação aos processos, resultados e eficácia da Autoavaliação Institucional	14
3.2	Eixo 2: Desenvolvimento Institucional	19
3.2.1	Dimensão 1: Missão e Plano de Desenvolvimento Institucional	19
3.2.2	Dimensão 3: Responsabilidade Social da Instituição.....	30
3.3	Eixo 3: Políticas Acadêmicas	51
3.3.1	Dimensão 2: Políticas para o Ensino, a Pesquisa e a Extensão.....	51
A.	ENSINO.....	51
B.	EXTENSÃO.....	53
C.	PÓS-GRADUAÇÃO (<i>lato sensu</i>)	56
3.3.2	Dimensão 4: Comunicação com a Sociedade.....	59
3.3.3	Dimensão 9: Política de Atendimento aos Discentes.....	61
CONHECENDO O EGRESSO	75
3.4	Eixo 4: Políticas de Gestão	75
3.4.1	Dimensão 5: Políticas de Pessoal	75
ASPECTOS AVALIADOS NESTA DIMENSÃO:	75
3.4.2	Dimensão 6: Organização e Gestão da Instituição	78
ASPECTOS AVALIADOS NESTA DIMENSÃO:	78
3.4.3	Dimensão 10: Sustentabilidade Financeira	81
3.5	Eixo 5: Infraestrutura Física	82
3.5.1	Dimensão 7: Infraestrutura Física	82
4	ANÁLISE DOS DADOS E DAS INFORMAÇÕES	89
5	1 AÇÕES PREVISTAS COM BASE NA ANÁLISE DOS DADOS E NAS INFORMAÇÕES	93
6	CONSIDERAÇÕES FINAIS	94
7	CRONOGRAMA DA EXECUÇÃO DA AUTOAVALIAÇÃO - CICLO 2015/2016/2017	96



FACULDADE PRESIDENTE ANTÔNIO CARLOS DE VISCONDE DO RIO BRANCO - MG

1 APRESENTAÇÃO

A Comissão Própria de Avaliação (CPA) da Faculdade Presidente Antônio Carlos de Visconde do Rio Branco expõe neste projeto as informações e procedimentos para a Avaliação Institucional a ser desenvolvida em 2015/2017, procurando incorporar as diretrizes, normas e recomendações contidas no Sistema Nacional de Avaliação da Educação Superior – SINAES. Além disso, define um modelo de sistematização dos dados coletados. Este documento apresenta as linhas gerais de como a Faculdade Presidente Antônio Carlos de Visconde do Rio Branco realizará este ciclo de Autoavaliação Institucional.

O Projeto está estruturado em duas partes. A primeira parte trata da Instituição e do seu Planejamento Estratégico; a segunda, do Programa de Avaliação Institucional.

O Programa abrange itens como:

- Avaliação Institucional: história, pressupostos teóricos, objetivos, dimensões, fundamentos legais e metodologia;
- Diretrizes operacionais da Autoavaliação – etapas;
- Perspectivas da avaliação;
- Detalhamento da avaliação das dimensões;
- Avaliação externa;
- Utilização dos resultados obtidos nas avaliações;
- Cronograma;
- Consideração final.

A CPA espera cumprir o cronograma estipulado e desenvolver seu Programa de Avaliação Institucional de forma que ele se torne um recurso estratégico de apoio à gestão e realmente contribua para a melhoria da Instituição.

PARTE I - A INSTITUIÇÃO E O PLANEJAMENTO ESTRATÉGICO

1.1 Dados Institucionais

1.1.1 Caracterização da Instituição

A Faculdade Presidente Antônio Carlos de Visconde do Rio Branco é uma das instituições de Ensino Superior mantida pela Fundação Presidente Antônio Carlos (FUPAC), entidade sem fins lucrativos, com sede e foro na cidade de Belo Horizonte – MG.

Atualmente, a instituição oferece o(s) curso(s) de Administração, Ciências Contábeis e Pedagogia. A Faculdade teve o início de suas atividades educacionais no ano de 1972 com o curso de Ciências Contábeis.

1.1.2 A Mantenedora

As tradições culturais de Barbacena surgiram no século XIX, quando foi criado na cidade, em 1881, o célebre Colégio Abílio, do Barão de Macaúbas, cujas instituições educacionais, existentes no Rio de Janeiro e em Salvador (BA), eram as mais afamadas do Império.



FACULDADE PRESIDENTE ANTÔNIO CARLOS DE VISCONDE DO RIO BRANCO - MG

Na década de 1910, o Ginásio Mineiro de Barbacena era uma das mais importantes entidades escolares do Brasil. Poucos anos depois foi criado, na cidade, o Colégio Militar, um dos três únicos do País. Também é dessa época o Aprendizado Agrícola (hoje Escola Agrotécnica Federal), um dos primeiros implantados no território brasileiro.

O presidente Antônio Carlos, barbacenense ilustre, que criou a Universidade de Minas Gerais, em 1928 a primeira do Brasil, foi o reformador do ensino no seu Estado, com evidentes repercussões em todo o País, quando governava os mineiros. Essa tradição despertou nos meios educacionais da cidade de Barbacena a esperança da criação de escolas superiores.

Em 1963, o Deputado Bonifácio de Andrada, por meio de um projeto de lei, criou a Fundação Universitária da Mantiqueira na sua terra natal, a qual, por iniciativa do Deputado Hilo Andrade passou a denominar-se Fundação "Presidente Antônio Carlos". Em 1965, quando o Deputado Bonifácio de Andrada assumiu a Secretaria de Estado de Educação de Minas Gerais e transformou em realidade o seu projeto de lei. Surgiu assim a FUPAC que se dedicaria à criação de instituições de ensino superior, inclusive em outros municípios, além de Barbacena.

Em 1966, data do início das atividades da FUPAC, foram criadas as Faculdades de Filosofia, Ciências e Letras e a Faculdade de Ciências Econômicas. Em seguida, surgiram as Faculdades de Direito e Medicina, esta última, passou a partir de 1970 a pertencer à Fundação José Bonifácio Lafayette de Andrada – FUNJOB.

Hoje a FUPAC mantém a Universidade Presidente Antônio Carlos e um conjunto de Faculdades que formam a União de Instituições Presidente Antônio Carlos - UNIPAC, nas quais funcionam cursos de graduação nas diversas áreas do conhecimento.

1.1.2.1 Dados Gerais da Mantenedora

Nome: Fundação Presidente Antônio Carlos.

Endereço: Rua Engenheiro Carlos Antonini, nº15 - sala 403 - Bairro São Lucas, CEP: 30.240-280 – Belo Horizonte - **Telefone:** (31) 3422-4912/5044..

1.1.2.2 Natureza Jurídica e Organização Institucional

A Fundação Presidente Antônio Carlos é uma fundação de direito privado civil, sem fins lucrativos, nos moldes do que estabelece os artigos 62 a 69 do Código Civil Brasileiro. Seu Estatuto está registrado no Cartório de Registro Civil de Pessoas Jurídicas de Belo Horizonte sob o nº 09, no registro 119.274, Livro A, em 28 de abril de 2009.

A sede da Mantenedora se localizava até 2007, na Rua Monsenhor José Augusto, nº 203, bairro São José, na cidade e comarca de Barbacena, em Minas Gerais. Posteriormente, de acordo com a Lei Estadual nº 16.701, de 19 de abril de 2007, e livro de atas 001, folhas 68/verso e 69, foi determinada a transferência da sede para a Rua Engenheiro Carlos Antonini, 15 - sala 403 - Bairro São Lucas, CEP: 30.240-280, na cidade e comarca de Belo Horizonte, neste Estado, onde permanece até hoje. A Fundação tem prazo indeterminado de funcionamento e as suas principais finalidades são:

- I. Criar, instalar e manter, sem fins lucrativos, conforme o disposto na Lei nº 3.038, de 19 de dezembro de 1963, estabelecimentos de ensino ou cursos superiores de pesquisa e de formação



FACULDADE PRESIDENTE ANTÔNIO CARLOS DE VISCONDE DO RIO BRANCO - MG

profissional, nos termos da legislação que regula a matéria;

- II. Criar e manter serviços educativos e assistenciais que beneficiem os estudantes, e obras sociais filantrópicas ligadas ao ensino;
- III. Promover medidas que, atendendo as reais condições e necessidades do meio, permitam ajustar o ensino aos interesses e possibilidades dos estudantes;
- IV. Cuidar de atividades ligadas aos problemas do ensino em geral, desenvolvendo por todos os meios, intercâmbio com entidades congêneres nacionais e estrangeiras;
- V. Criar e manter Faculdades, Centros Universitários, Universidade, cursos ou órgãos de ensino de interesse social;
- VI. Promover publicações, especialmente de assuntos didáticos e acadêmicos, se possível, através da sua editora gráfica; e
- VII. Agir em estrita conformidade com as normas legais e estatutárias obedecendo às determinações das autoridades competentes. O Ministério Público velará pelo seu funcionamento.

A Estrutura Orgânica da Fundação Presidente Antônio Carlos é constituída das seguintes categorias:

- I. Conselho Curador;
- II. Conselho Fiscal;
- III. Diretoria Geral; e
- IV. Conselho Comunitário.

1.1.3 A Mantida

A Faculdade Presidente Antônio Carlos de Visconde do Rio Branco é uma das instituições de Ensino Superior mantida pela Fundação Presidente Antônio Carlos (FUPAC), entidade sem fins lucrativos, com sede e foro na cidade de Belo Horizonte – MG.

A Instituição foi credenciada como Faculdade pertencente à Universidade Presidente Antônio Carlos - UNIPAC, instituição multicampi vinculada ao Sistema Estadual de Ensino de Minas Gerais. Em setembro de 2008, por força de decisão do Supremo Tribunal Federal que declarou inconstitucionais alguns artigos da Constituição do Estado de Minas Gerais, todas as IES mantidas pela Fundação Presidente Antônio Carlos (além de outras fundações educacionais de Minas Gerais) passaram a integrar o Sistema Federal de Ensino. Assim, a partir de 2009, iniciaram-se os procedimentos para migração das IES's da FUPAC para o referido Sistema Federal.

A Faculdade Presidente Antônio Carlos de Visconde do Rio Branco iniciou suas atividades educacionais neste município em 1972 com o curso de Ciências Contábeis que veio atender aos anseios da comunidade local e de toda a região. Nestes anos vem ampliando horizontes e disseminando o saber confirmando os pilares ciência, liberdade e fé alicerçada nos preceitos de responsabilidade social e ambiental, aproximando-se cada vez mais da comunidade e promovendo a necessária aliança entre o ensino e a extensão, contribuindo com o desenvolvimento social, cultural e econômico da cidade de Visconde do Rio Branco e região. Atualmente a Faculdade oferece os cursos de Administração, Ciências Contábeis e Pedagogia além de vários projetos e atividades de extensão que promovem esse estreitamento dos laços com a comunidade na busca por uma sociedade mais justa e igualitária.



FACULDADE PRESIDENTE ANTÔNIO CARLOS DE VISCONDE DO RIO BRANCO - MG

1.1.3.1 A região de inserção da Faculdade Presidente Antônio Carlos de Visconde do Rio Branco

O atual nome Visconde do Rio Branco foi dado ao município em homenagem ao grande estadista José Maria da Silva Paranhos (o Visconde do Rio Branco). Desde o final do século XVIII até o ano de 1945, teve o município diversas denominações, o que sempre motivaram equívocos e aborrecimentos lamentáveis. O primeiro nome dado por ocasião do desbravamento da região, no final do século XVIII, foi o de Zona do Rio Xopotó dos Coroados, por ser a região habitada pelos índios Croatos ou Coroados. Posteriormente, teve o de Aldeia do Xopotó e no início do século XIX eram território e povoação, denominados Presídio de São João Batista ou São João Batista do Presídio, por ter sido o local escolhido pela Capitania para a localização de presos políticos ou comuns; funcionava como presídio aberto, tendo a cercá-lo densas florestas. Mais tarde, prevalecendo a lei do menor esforço, foi a expressão reduzida para Arraial do Presídio e depois simplesmente Presídio. Ao receber foros de cidade, a Vila passou a denominar-se Visconde do Rio Branco, depois Rio Branco e em 1943, recebeu o topônimo de Paranhos, tendo finalmente, em 1945 restabelecido o nome de Visconde do Rio Branco. O distrito foi criado em 24/07/1810 pela Lei provincial de nº 21 e o município em 16 de março de 1839 pela Lei provincial de nº 134, com a denominação de São João Batista do Presídio, com sede no povoado de mesmo nome. Foi, no entanto, suprimido pela Lei provincial nº 654, de 17 de junho de 1853, passando a pertencer à povoação de São Januário de Ubá (Atual Ubá), para onde a sede foi transferida. O município foi restaurado pela Lei 1 573, de 22 de julho de 1868, para ser novamente extinto pela Lei provincial nº 1 755, de 30 de março de 1871. Restabeleceu-o com território desmembrado de Ubá, a Lei provincial nº 2 785, de 22 de setembro de 1 881, ocorrendo a reinstalação em 22 de Setembro de 1 882. Pelo disposto na Lei provincial nº 2 955, de 19 de Outubro de 1882, a sede do município recebeu foros de cidade, sob a designação de Visconde do Rio Branco.

Gentílico: Riobranquense.

Localização: Situa-se na Microrregião de Ubá, na Mesorregião da Zona da Mata, com área de 240,5 Km², limita-se com os municípios de Divinésia, Guidoal, Guiricema, Paula Cândido, São Geraldo e Ubá. Visconde do Rio Branco fica a uma altitude de 340 metros está distante da Capital do Estado, Belo Horizonte, 291 quilômetros de estrada asfaltada.

Documentos que fundamentam o funcionamento da Faculdade Presidente Antônio Carlos de Visconde do Rio Branco

A Faculdade Presidente Antônio Carlos de Visconde do Rio Branco rege-se, em suas ações e atividades, pelos preceitos constitucionais, pela legislação e normas específicas da educação em âmbito nacional. Assim, são de fundamental importância como instrumentos legais e normativos para as suas atividades administrativas e acadêmicas as seguintes orientações legais:

- Normas do Conselho Nacional de Educação – CNE, do Ministério da Educação - MEC e toda a legislação pertinente;
- Regimento Geral da Instituição.

Estrutura Organizacional



FACULDADE PRESIDENTE ANTÔNIO CARLOS DE VISCONDE DO RIO BRANCO - MG

- Órgãos Colegiados: Comitê de Gestão e Colegiado(s) de Curso
- Órgãos Administrativos: Diretoria

Dados da Instituição

Código e-MEC: 14263

Nome da Instituição: Faculdade Presidente Antônio Carlos de Visconde do Rio Branco

Caracterização de IES: Instituição Privada sem fins lucrativos – Faculdade

Município: Visconde do Rio Branco

Estado: Minas Gerais

Composição da CPA

Membro da CPA	Nome	Cargo na CPA	Cargo Institucional/Ocupação
Representantes do corpo docente	Ana Amélia de Souza Pereira	Representante do corpo docente e Coordenador(a) da CPA	Professor(a)
	Lucila Carmélia de Andrade	Representante do corpo docente e Vice Coordenador da CPA	Professor(a)
Representantes do corpo Administrativo	Rosequelle Correa Medeiros	Representante do corpo técnico-administrativo	Auxiliar Administrativo
	Paloma de Souza Oliveira	Representante do corpo técnico-administrativo	Auxiliar Administrativo
Representantes do corpo discente	Lucas Martins de Lima Caputo	Representante do corpo discente	Aluno(a) do Curso de Administração
	Gustavo Fidelis Gonçalves	Representante do corpo discente	Aluno(a) do Curso de Administração
Representantes da sociedade civil organizada	Fábio Corrêa	Representante da Sociedade Civil Organizada	Administrador
	Zulmira Maria Tavares Freitas	Representante da Sociedade Civil Organizada	Comerciante



FACULDADE PRESIDENTE ANTÔNIO CARLOS DE VISCONDE DO RIO BRANCO - MG

2 METODOLOGIA

A metodologia adotada para a realização da Avaliação Institucional pode ser assim resumida: todos os segmentos se envolverão no processo respondendo a questionários, participando de entrevistas, analisando os aspectos positivos e negativos dos cursos, discutindo em grupo as debilidades e fortalezas da Faculdade, também dando sugestões que provoquem a melhoria da sua qualidade. Assim, a Avaliação Institucional nesta Faculdade consistirá em um processo permanente de elaboração de conhecimentos e de intervenção prática, que permitirá retroalimentar as mais diversas atividades da Faculdade, durante todo o seu desenvolvimento e ocorrerá em dois momentos:

- I. Avaliação do docente por componente curricular (semestralmente); e
- II. Avaliação Institucional Geral (envolver toda a comunidade acadêmica).

A coleta de informações, para diagnóstico e estudo da realidade institucional será viabilizada por meio de um instrumento de coleta de dados cujos dados, sempre atualizados, servirão como subsídios para o processo de Avaliação Institucional. Os questionários serão respondidos pelo corpo Docente, Discente e técnico administrativo. As categorias e os indicadores aplicados a este instrumento estão sendo construídos a partir de um levantamento feito junto aos setores envolvidos, a fim de retratar, com fidedignidade, a realidade e as expectativas dos interessados e envolvidos na avaliação, para propiciar diagnósticos confiáveis.

A Avaliação para diagnóstico global será feita a partir da visão discente, docente e técnico administrativo, de aspectos gerais e relevantes dos processos de ensino-aprendizagem, das estruturas acadêmicas de todos os cursos, detectando pontos de excelência e carência. Assim sendo, a Avaliação quer indicar os seguintes aspectos institucionais: relacionamento entre corpo docente e discente, motivação, grau de comunicação e expressão, respeito e valorização das opiniões discentes e da ação didático-pedagógica do docente propriamente dita; desempenho interdisciplinar; compromisso com a ética; compromisso com o conhecimento; dinâmica de avaliação da aprendizagem e domínio de conteúdo pelo docente.

A cada período da avaliação, será organizada uma campanha motivadora para que os alunos, professores e funcionários respondam às pesquisas. A Comissão Própria de Avaliação organizará as campanhas de avaliação, com o auxílio do Diretor, Coordenadores de Curso, representantes de turma e da sociedade civil, que colaborarão para a divulgação das datas, formas e objetivos do exercício de avaliar.

Na avaliação docente, cada aluno acessará o Ambiente Virtual de Aprendizagem e obrigatoriamente o mesmo realizará sua avaliação, escolhendo em seu navegador as questões referentes às disciplinas nas quais está matriculado no semestre, tendo, desta forma, oportunidade de avaliação de todos os seus professores. A pesquisa na modalidade da amostragem terá como percentual representativo 20% do número de alunos de cada turma, entretanto, com a mobilização realizada pela CPA esse percentual atingiu quase que 70% de amostragem.



FACULDADE PRESIDENTE ANTÔNIO CARLOS DE VISCONDE DO RIO BRANCO - MG

3 DESENVOLVIMENTO

3.1 Eixo 1: Planejamento e Avaliação Institucional

3.1.1 Dimensão 8: Planejamento e Avaliação

3.1.1.1 Relato Institucional

A Faculdade Presidente Antônio Carlos de Visconde do Rio Branco, situada na cidade de Visconde do Rio Branco, Minas Gerais, é uma instituição Privada sem fins lucrativos, a qual oferece o(s) Curso(s) de: Administração, Ciências Contábeis e Pedagogia.

I – Breve histórico da IES:

Em 1963, o Deputado Bonifácio de Andrada, por meio de um projeto de lei, criou a Fundação Universitária da Mantiqueira na sua terra natal, a qual, por iniciativa do Deputado Hilo Andrade passou a denominar-se Fundação "Presidente Antônio Carlos". Em 1965, quando o Deputado Bonifácio de Andrada assumiu a Secretaria de Estado de Educação de Minas Gerais e transformou em realidade o seu projeto de lei. Surgiu assim a FUPAC que se dedicaria à criação de instituições de ensino superior, inclusive em outros municípios, além de Barbacena.

Em 1966, data do início das atividades da FUPAC, foram criadas as Faculdades de Filosofia, Ciências e Letras e a Faculdade de Ciências Econômicas. Em seguida, surgiram as Faculdades de Direito e Medicina, esta última, passou a partir de 1970 a pertencer à Fundação José Bonifácio Lafayette de Andrada – FUNJOB.

Hoje a FUPAC mantém a Universidade Presidente Antônio Carlos e um conjunto de Faculdades que formam a União de Instituições Presidente Antônio Carlos - UNIPAC, nas quais funcionam cursos de graduação nas diversas áreas do conhecimento.

II – Conceitos obtidos pela IES nas avaliações externas institucionais e de curso

Cursos de Graduação oferecidos pela Faculdade em 2015 e 2016

1º semestre	2º semestre
Administração	Administração
Ciências contábeis	Ciências contábeis
Pedagogia	Pedagogia
Sistemas de Informação	Sistemas de Informação



FACULDADE PRESIDENTE ANTÔNIO CARLOS DE VISCONDE DO RIO BRANCO - MG

Cursos de Graduação oferecidos pela Faculdade em 2017

1º semestre	2º semestre
Administração	Administração
Ciências contábeis	Ciências contábeis
Pedagogia	Pedagogia

Cursos de pós graduação oferecidos pela Faculdade em 2015

Cursos de Pós Graduação
MBA em Gestão Empresarial com ênfase em Pessoas, Produção e Logística.
MBA em Planejamento e Contabilidade Tributária
Especialização em Direito Processual Civil
Gestão Educacional: Supervisão, inspeção e orientação Escolar.
MBA em Gestão da Tecnologia da Informação

Cursos de pós graduação oferecidos pela Faculdade em 2016

Cursos de Pós Graduação
MBA em Gestão Empresarial com ênfase em Pessoas, Produção e Logística.
MBA em Gestão Educacional: Supervisão, inspeção e orientação Escolar.

Cursos de pós graduação oferecidos pela Faculdade em 2017

Cursos de Pós Graduação
MBA em Gestão Empresarial com ênfase em Pessoas, Produção e Logística.
MBA em Gestão Educacional: Supervisão, inspeção e orientação Escolar.

Número total de docentes da graduação segundo a titulação em 2015 / 2017

Ano	1º Semestre				2º semestre			
	Especialistas	Mestres	Doutores	Total	Especialistas	Mestres	Doutores	Total
2015	14	12	1	27	14	13	1	28
2016	14	13	1	28	13	12	2	27
2017	12	10	2	24	12	10	2	24

Número percentual de docentes da graduação segundo a titulação em 2015

Nome do Curso	Especialista		Mestre		Doutor		Total	
	Nº	%	Nº	%	Nº	%	Nº	%
Administração	7	47%	7	47%	1	6%	15	100%
Ciências Contábeis	8	50%	7	44%	1	6%	16	100%
Pedagogia	5	46%	6	54%	-		11	100%
Sistemas de Informação	2	33%	4	67%	-		6	100%



FACULDADE PRESIDENTE ANTÔNIO CARLOS DE VISCONDE DO RIO BRANCO - MG

Número percentual de docentes da graduação segundo a titulação em 2016

Nome do Curso	Especialista		Mestre		Doutor		Total	
	Nº	%	Nº	%	Nº	%	Nº	%
Administração	8	50%	7	44%	1	6%	16	100%
Ciências Contábeis	8	50%	7	44%	1	6%	16	100%
Pedagogia	5	42%	6	50%	1	8%	12	100%
Sistemas de Informação	1	20%	3	60%	1	20%	5	100%

Número percentual de docentes da graduação segundo a titulação em 2017

Nome do Curso	Especialista		Mestre		Doutor		Total	
	Nº	%	Nº	%	Nº	%	Nº	%
Administração	5	42%	5	42%	2	16%	12	100%
Ciências Contábeis	6	46%	6	46%	1	8%	13	100%
Pedagogia	5	50%	4	40%	1	10%	10	100%

Resultados alcançados no ENADE

CURSO	ANO	Média da formação geral		Média do Componente Específico		Média geral		Enade Conceito (1 a 5)	IDD Conceito (1 a 5)	CURSO
		Ingressante	Concluinte	Ingressante	Concluinte	Ingressante	Concluinte			
Administração	2006	41,4	42,5	31,8	32,0	34,2	34,7	2	2	Renovação de reconhecimento pelo CEE/MG em 2004 válida por 5 anos. Conceito B
	2009	50,8	48,3	26,0	35,2	2,29	2,13	3	2,19	Renovação de reconhecimento pelo CEE/MG em 2004 válida por 5 anos. Conceito B
	2012	-	48,4	-	32,5	-	-	3	2,71	Conceito atribuído na visita in loco



FACULDADE PRESIDENTE ANTÔNIO CARLOS DE VISCONDE DO RIO BRANCO - MG

Ciências Contábeis										em 2011. CC 3
	2015	-	43,1	-	39,3	-	54, 4	3		Conceit o atribuído na visita in loco em 2011. CC 3
	2006	42, 6	45,8	19,4	25,3	25,2	30, 5	2	3	Renova ção de reconhe cimento pelo CEE/M G em 2004 válida por 5 anos. Conceit o B
	2009	39, 6	49,4	18,9	31,4	1,36	2,5 3	3	3,4	Renova ção de reconhe cimento pelo CEE/M G em 2004 válida por 5 anos. Conceit o B
	2012	-	49,3	-	40,5	-	-	4	Não inform ado pelo INEP	Curso não recebeu visita in loco do INEP. A Renova ção de Reconh eciment o foi automáti ca conf. Art.10 § 7º do Decreto 5.773
2015	-	52,3	-	38,5	-	41, 9	3	2,23	Curso não recebeu visita in loco do INEP. A Renova ção de Reconh eciment o foi	



FACULDADE PRESIDENTE ANTÔNIO CARLOS DE VISCONDE DO RIO BRANCO - MG

											automática conf. Art.10 § 7º do Decreto 5.773
Pedagogia	2014	-	50,85	-	49,22	-		3	3		
	2017	-									Até o final deste relatório não foram divulgados os resultados.
Sistemas de Informação	2005	49,7	53,9	17	30,4	25,2	36,3	2	3		Reconhecimento do Curso pelo CEE/MG em 2005 válido por 5 anos. Conceito A

Fonte: MEC/INEP

RECRENCIAMENTO IES PERÍODO DA VISITA IN LOCO	RESULTADOS ALCANÇADOS POR DIMENSÃO	CONCEITO FINAL
04 a 08/10/2011	Dimensão 1: 3 Dimensão 2: 3 Dimensão 3: 4 Dimensão 4: 4 Dimensão 5: 3 Dimensão 6: 3 Dimensão 7: 3 Dimensão 8: 2 Dimensão 9: 3 Dimensão 10: 3	3

Fonte: MEC/INEP

Conceitos obtidos pelos cursos da IES na avaliação in loco

ANO DA AVALIAÇÃO IN LOCO	CURSO	CONCEITO			
		Dimensão 1	Dimensão 2	Dimensão 3	Conceito Final
		Organização ou Didático-Pedagógica	Docentes	Instalações Físicas	
2011	Administração	3	2	3	3
2003	Ciências Contábeis	Não recebeu visita in loco. Portaria de Renovação de Reconhecimento publicada automaticamente por apresentar CPC satisfatório = 3			
2005	Sistemas de Informação	Não recebeu visita in loco. Portaria de Renovação de Reconhecimento publicada automaticamente por apresentar CPC satisfatório = 3			
2013	Pedagogia	4,0	3,6	3,4	4

Fonte: MEC/INEP



FACULDADE PRESIDENTE ANTÔNIO CARLOS DE VISCONDE DO RIO BRANCO - MG

III – Projetos e processos de autoavaliação

Historicamente a Avaliação Institucional tem sido objeto de discussões na Faculdade Presidente Antônio Carlos de Visconde do Rio Branco desde a sua criação. Em 2004, a Lei nº 10.861 instituiu o Sistema Nacional de Avaliação da Educação Superior (SINAES). Naquele momento essa Faculdade, ainda supervisionada pelo Conselho Estadual de Educação de Minas Gerais, passou a desenvolver ações experimentais de avaliação, inicialmente com a avaliação dos docentes em todos os semestres letivos. Posteriormente o Decreto nº 5.773/2006, em seu Art. 58, descreveu: “A avaliação das instituições de educação superior, dos cursos de graduação e de desempenho acadêmico de seus estudantes será realizada no âmbito do SINAES, nos termos da legislação aplicável”.

Em 2008, por força de decisão do Supremo Tribunal Federal, em uma ação Direta de Inconstitucionalidade, a Fundação Presidente Antônio Carlos, mantenedora da Faculdade Presidente Antônio Carlos de Visconde do Rio Branco e as demais fundações educacionais privadas de Minas Gerais passaram a integrar o Sistema Federal de Ensino. Assim, foram tomadas as providências para a migração dessas IESs para o Ministério da Educação, a partir de janeiro de 2009, data do Edital de Migração publicado por aquele Órgão Federal.

Em 2010, após o término do processo de migração para o Sistema Federal de Ensino, a Faculdade iniciou o seu 1º ciclo de Avaliação Institucional Interna, com a finalidade de cumprir as determinações legais, de atingir e demonstrar as condições para o seu reconhecimento no Ministério da Educação.

Com a implantação, nesse mesmo momento, do processo de (re) Planejamento da Faculdade, a Avaliação Institucional ficou definida como um dos seus Programas Estratégicos. Para a realização deste programa, a direção da Faculdade aprovou a Resolução nº 01/2010, que instituiu a Comissão Própria de Avaliação (CPA) da Faculdade, sendo designados os membros da referida Comissão por meio de Ato nº 01/2010 do Diretor Acadêmico-Pedagógico.

A Comissão Própria de Avaliação (CPA) da Faculdade teve então a incumbência de construir uma proposta inicial de Avaliação Institucional e de realizar a Autoavaliação preconizada pelo SINAES.

Nos anos de 2013 e 2014 a CPA da Faculdade realizou seu segundo ciclo de Autoavaliação Institucional. As atividades da comissão foram bastante significativas, incluindo ações como:

- Discussão de concepções e de alternativas de operacionalização da Avaliação Institucional;
- Formalização de uma proposta de auto avaliação;
- Produção de calendário (cronograma),
- Realização de levantamentos de dados por meio de aplicação de vários instrumentos avaliativos;
- Análise profunda dos resultados levantados;
- Construção de um diagnóstico e, a partir dele, proposição de metas e ações a serem apresentadas aos dirigentes da IES;
- Apresentação dos resultados levantados à comunidade acadêmica e aos dirigentes da Faculdade.

Os resultados deste ciclo 2013/2014 renderam frutos significativos para a Faculdade: as ações realizadas mobilizaram a comunidade acadêmica que passou a enxergar a Avaliação Institucional como uma importante ferramenta de melhoria do ensino e da Faculdade como um todo. Além disso, as metas e ações traçadas a partir do diagnóstico dos resultados foram incorporadas ao PDI e, portanto, passíveis de serem alcançadas.



FACULDADE PRESIDENTE ANTÔNIO CARLOS DE VISCONDE DO RIO BRANCO - MG

Nesse mesmo período (2013/2014), a CPA apresentou à comunidade acadêmica e aos dirigentes da Faculdade e inseriu no sistema e-MEC, nos prazos estipulados pelo INEP: Proposta de Autoavaliação Institucional; um Relatório Parcial e um final contendo a descrição dos trabalhos avaliativos realizados em 2013 e em 2014; e Relatório Final, concluído em dezembro de 2014, encerrando assim o segundo ciclo avaliativo interno.

A partir dos instrumentos utilizados para o levantamento de dados e de uma análise profunda dos dados coletados, a CPA elaborou um diagnóstico dos resultados e propôs à Direção um plano de ação com vistas a: solucionar ou minimizar os pontos fracos e as fragilidades apontadas no diagnóstico; melhorar as atividades consideradas neutras; e fortalecer ainda mais os pontos fortes.

As metas e as ações propostas no plano de ação, contempladas no Relatório Final 2013/2014 foram assim realizadas e cumpridas: Avaliação/Planejamento/Orcamento/Ação/Implementação.

Tudo Isso confirma a importância da Autoavaliação Institucional na Faculdade, como ferramenta de gestão, na busca da qualidade de bons serviços prestados tanto a seus alunos, a seus funcionários e a seus professores, quanto à sociedade em que está inserida, enquanto estratégia de melhoria da qualidade educacional como estratégia para a tomada de decisão.

IV – Divulgação e análise dos resultados da autoavaliação:

Ações realizadas em prol da melhoria do Ensino e dos resultados das Avaliações

Segundo a lei 10.861/2004, a avaliação institucional normatizada pela O SINAES tem por finalidade:

A melhoria da qualidade da educação superior, a orientação da expansão da sua oferta, o aumento permanente da sua eficácia institucional e efetividade acadêmica e social, e especialmente a promoção do aprofundamento dos compromissos e responsabilidades sociais das instituições de educação superior, por meio da valorização de sua missão pública, da promoção dos valores democráticos, do respeito à diferença e à diversidade, da afirmação da autonomia e da identidade institucional.

Sendo assim a avaliação institucional da educação superior tem como objetivo principal a melhoria da qualidade da instituição, da gestão da educação e da realidade institucional enfatizando:

- Oferta de cursos de nivelamento para alunos com dificuldade de aprendizagem;
- Cursos de extensão com temas que reforcem os conteúdos trabalhados no currículo dos cursos;
- Análise e reformulação do PPC;
- Estudo da evolução de desempenho dos professores a partir das avaliações docentes que acontecem em todos os semestres letivos;
- Curso para os professores identificarem a interdisciplinaridade e a evolução dos conteúdos.
- Cursos semestrais de capacitação do corpo docente de acordo com as necessidades apontadas nas avaliações docentes.
- Criação do comitê ambiental que propôs ações neste sentido.
- Solicitação de abertura do curso de Engenharia Ambiental e Sanitária junto ao MEC.



FACULDADE PRESIDENTE ANTÔNIO CARLOS DE VISCONDE DO RIO BRANCO - MG

V – Plano de melhorias a partir dos processos avaliativos:

3.1.2 8ª Dimensão: Planejamento e avaliação, especialmente em relação aos processos, resultados e eficácia da Autoavaliação Institucional

Aspectos avaliados nesta dimensão:

1) Adequação e efetividade do PDI e sua relação com os projetos pedagógicos dos cursos

O PDI funciona como ferramenta para gestão eficiente e organizada da Faculdade, sendo que nele estão contempladas as principais políticas pedagógicas e administrativas. A articulação entre o PDI e os Projetos Pedagógicos de Cursos existe e é utilizada na prática como instrumento de melhoria e realização de cada curso em sua inserção econômica e social nesta região.

2) Procedimentos de avaliação e acompanhamento do planejamento institucional, especialmente das atividades educativas.

A Avaliação Institucional na faculdade tem como princípio a identificação dos problemas, para corrigir possíveis deficiências e para introduzir as mudanças que signifiquem uma melhoria imediata da qualidade do ensino e da instituição como um todo, de acordo com as dimensões previstas na Lei 10.861, de 14 de abril de 2004.

A Avaliação está, portanto, diretamente vinculada à qualidade e assim exige que alunos, professores, funcionários técnico-administrativos, ex-alunos e representantes da sociedade civil organizada informem sobre a relevância do ensino e a adequação do mesmo ao mercado de trabalho, sobre as ações direcionadas para a investigação científica e a extensão, sobre a responsabilidade social e a infraestrutura da Faculdade.

A CPA da Faculdade obedece a Regulamento próprio aprovado pelo Comitê de Gestão e sua composição garante a participação de todos os segmentos da comunidade acadêmica, vedando a existência de maioria absoluta por parte de qualquer dos segmentos representados.

A Avaliação Institucional da Faculdade, desde sua criação, está fortalecida com a decisão política que a priorizará como forma de diagnóstico e garantia da qualidade em educação. Este envolvimento de todos os segmentos da comunidade acadêmica na realização do que pressupõem os Projetos Pedagógicos dos Cursos e o Plano de Desenvolvimento Institucional, constitui-se em princípios para a qualidade em educação. A faculdade assume o ritmo da transformação contínua, onde a preparação técnica e científica caminha junto com a reflexão cultural de forma criativa e profunda.

O Programa de Avaliação Institucional objetiva manter os diferentes setores de trabalho informados sobre as suas fortalezas e deficiências de tal forma que sejam tomadas decisões administrativas que gerem correções dos desvios e carências e/ou manutenção do que se mostrou adequado, com vistas a rever e aperfeiçoar o seu Projeto Institucional.



FACULDADE PRESIDENTE ANTÔNIO CARLOS DE VISCONDE DO RIO BRANCO - MG

A metodologia adotada para fins da Avaliação Institucional pode ser assim resumida: todos os segmentos se envolverão no processo respondendo a questionários, participando de entrevistas, analisando os aspectos positivos e negativos dos cursos, discutindo em grupo as debilidades e fortalezas da Faculdade, também dando sugestões que provoquem a melhoria da sua qualidade. Assim, a Avaliação Institucional nesta Faculdade consistirá em um processo permanente de elaboração de conhecimentos e de intervenção prática, que permitirá retroalimentar as mais diversas atividades da Faculdade, durante todo o seu desenvolvimento e ocorrerá em dois momentos:

1. Avaliação do docente por disciplina (semestralmente);
2. Avaliação Institucional Geral (de dois em dois anos).

A Avaliação para diagnóstico global será feita a partir da visão discente e docente, de aspectos gerais e relevantes dos processos de ensino-aprendizagem, das estruturas acadêmicas de todos os cursos, detectando pontos de excelência e carência. Assim sendo, a Avaliação quer indicar os seguintes aspectos institucionais: relacionamento entre corpo docente e discente, motivação, grau de comunicação e expressão, respeito e valorização das opiniões discentes e da ação didático-pedagógica do docente propriamente dita; desempenho interdisciplinar; compromisso com a ética; compromisso com o conhecimento; dinâmica de avaliação da aprendizagem e domínio de conteúdo pelo docente.

A cada período da avaliação, será organizada uma campanha motivadora para que os alunos, professores e funcionários respondam às pesquisas. A Comissão Própria de Avaliação organizará as campanhas de avaliação, com o auxílio do Diretor, Coordenadores de Curso e representantes de classe, que colaborarão para a divulgação das datas, formas e objetivos do exercício de avaliar.

Na avaliação docente, cada aluno preencherá um documento contendo as questões referentes às disciplinas nas quais está matriculado no semestre, tendo, desta forma, oportunidade de avaliação de todos os segmentos. A pesquisa na modalidade da amostragem terá como percentual representativo no mínimo 20% do número de alunos de cada classe. Estes alunos serão sorteados aleatoriamente buscando o máximo de neutralidade para esta representação.

3) O planejamento incorpora ações para a melhoria contínua? Existe relação entre a autoavaliação e o planejamento?

Sim. Os resultados da Avaliação Institucional são validados estatisticamente, realizando o cruzamento dos dados coletados em diferentes segmentos, cuja finalidade é fornecer informações que subsidiarão as ações de melhoria pedagógico-administrativa por parte do comitê de gestão. De posse dos resultados a CPA irá estudar e acompanhar as ações de melhoria cabíveis e esperadas. O próximo passo será o retorno da avaliação a todos os segmentos envolvidos de tal forma que estes tenham conhecimento do "Plano de Melhorias" cujo enfoque será a implementação de novas mudanças e projetos no sentido de alcançar as metas propostas no PDI.

A partir dessas atividades da CPA, estabeleceram-se metas e ações que definem o trabalho a ser realizado.

- Investir em materiais eletrônicos (peças, computadores, laboratórios).
- Melhorar a banda de Internet.



FACULDADE PRESIDENTE ANTÔNIO CARLOS DE VISCONDE DO RIO BRANCO - MG

- Mais interação da faculdade com a sociedade.
- Investir na manutenção geral do prédio.
- Novos Convênios com empresas.
- Novas estratégias para envolver os alunos.
- Cursos de Capacitação dos professores.

4) Quais são os mecanismos para a realização dessas ações?

Consultas aos documentos (relatórios) da CPA que retratam e levantam a real situação da IES. A partir desta consulta aos relatórios, realizam-se reuniões e seminários com vista a estabelecer metas e ações para a melhoria da qualidade institucional em todos os seus aspectos. O comitê de Gestão por meio da direção administrativa e pedagógica coloca em prática os diagnósticos apresentados pela CPA.

Eventos de difusão dos processos de Autoavaliação 2015 / 2016 e previsão para 2017.

EVENTOS	NÚMERO	DATA
Palestras para Alunos com demonstração de resultados obtidos pela CPA	10	04/05/2016 e 05/08/2016
Confecção de Banners com resultados para Mobilização geral das avaliações	2	04/05/2016
Confecção de folder junto com o calendário acadêmico com informações gerais sobre a CPA	600	23/05/2016
Reunião CPA	4	Fevereiro, Junho, Setembro e Novembro 2015
Divulgação Avaliação Institucional	4	Março, Junho, Agosto e Setembro 2016
Reunião CPA	4	Fevereiro, Junho, Setembro e Novembro 2016
Divulgação Avaliação Institucional no site da IES		Abril / 2016
Divulgação Avaliação Institucional	4	Março, Junho, Agosto e Setembro 2017
Reunião CPA	4	Fevereiro, Junho, Setembro e Novembro 2017

5) O processo de auto avaliação permite gerar juízos críticos sobre a instituição?

Sim. A Avaliação Institucional permite a formação de juízos críticos sobre a IES, a partir dos seguintes passos:

1. Divulgação dos resultados gerais na unidade e nos cursos;
2. Retorno individual dos resultados, aos professores do curso, através de documento contendo a análise individual do desempenho (entregue pelo coordenador);
3. Reuniões com corpo administrativo;
4. Reuniões com corpo docente;



FACULDADE PRESIDENTE ANTÔNIO CARLOS DE VISCONDE DO RIO BRANCO - MG

5. Informativo distribuído aos alunos quanto às melhorias efetivadas a partir da solicitação do corpo discente;
6. Divulgação dos resultados no site institucional.

6) Há discussão dos resultados, dos relatórios, com a comunidade?

Sim. Primeiramente faz-se a divulgação dos resultados de forma geral, a discussão dos resultados é realizada por meio de seminários, reuniões com membros da comunidade e da CPA e palestras informativas para todos os setores envolvidos.

VI – Processos de gestão

O planejamento e as ações implementadas pela IES tem possibilitado um ensino coerente com o modelo de ensino, tendo como premissas a formação do cidadão capacitado a atuar no mercado, aumentando o nível de empregabilidade dos mesmos. Além de preparar seus alunos para se destacarem nas áreas específicas de atuação profissional, a Faculdade Presidente Antônio Carlos de Visconde do Rio Branco forma profissionais preparados para assumir as responsabilidades exigidas pelo mercado. Com o objetivo de alcançar os resultados previstos na primeira dimensão é a coerência da organização e da gestão da instituição com as políticas firmadas em documentos oficiais como; Regimento Geral; PDI – Plano de Desenvolvimento Institucional; PPC - Projetos Pedagógicos de Cursos; Regulamentos; Resoluções; Atos; Ordens de Serviços. Ambos norteiam a IES para concretização das características e relações com as práticas pedagógicas e administrativas. Assim sendo uma das muitas ações a serem desenvolvidas foi fortalecer a participação dos representantes de turmas criando um canal de comunicação com os Coordenadores e a Direção da FUPAC, resgatando nos alunos atitudes de cooperação, participação, responsabilidade, tolerância, sensibilidade e comprometimento, na busca da consolidação da democracia nas relações universitárias. Dentre as ações planejadas e as metodologias adotadas, foram feitas as sinalizações de acessibilidade, mais bebedouros para os alunos, espaços reservados para deficientes físicos, extintores, banheiros adaptados para pessoas com necessidades especiais, escada com corrimão, câmeras de segurança, vigias, mais iluminação, pinturas e etc.

Como estratégias de sensibilização da comunidade acadêmica no processo da autoavaliação procurou-se divulgá-la nas mídias sociais e homepage.

VII – Demonstração de evolução institucional

A FUPAC Visconde do Rio Branco, nos seus 45 anos de existência, permanece como um ícone no ensino superior na região, demonstrado não só pelas avaliações externas quanto das internas. Nesse contexto, os processos de avaliação (interna e externa) se constituem em mecanismos de autoconhecimento em prol do benefício institucional e da comunidade acadêmica. É uma importante ferramenta de gestão para a administração superior e unidades acadêmicas, contribuindo na busca de melhoria do processo de gestão, aperfeiçoamento das ações acadêmico-administrativas e planejamento de ações de melhorias institucionais, possibilitando, assim, sua evolução institucional.



FACULDADE PRESIDENTE ANTÔNIO CARLOS DE VISCONDE DO RIO BRANCO - MG

Os esforços da atual gestão se orientam pelos princípios da democracia, da excelência no ensino e pelo respeito à diversidade étnica, cultural e ao pluralismo de ideias e religiões no sentido de manter a coerência entre os resultados das avaliações institucionais internas e externas com as políticas e investimentos definidos no seu PDI e as ações implantadas ao longo de seus ciclos de auto avaliação e avaliação externa.

O processo de avaliação institucional tem se configurado como instrumento para identificar oportunidades de avanços e melhorias em suas práticas administrativas e acadêmicas. Os dados referentes às avaliações externas são objetos de discussões, estudos, análises e ponderações sobre potencialidades, fragilidades e sugestões de melhorias por parte de todos os atores da comunidade acadêmica. São realizadas reuniões com colegas, NDEs, coordenadores, discentes, gestores e direção em que esses dados são discutidos e analisados para serem formuladas providências, definidas estratégias que visam aprimorar a eficiência operacional e garantir a qualidade do ensino na Faculdade, estabelecendo as ações necessárias para cumprir sua missão e possibilitar o alcance de sua visão, aproveitando as suas potencialidades e eliminando as fragilidades, garantindo o aproveitamento das oportunidades e saneamento das ameaças.

Porém, não é fácil estabelecer relações entre os resultados dos processos avaliativos e os processos de gestão institucional. A maior parte dos problemas detectados numa avaliação são processuais e as suas soluções de médio e longo prazos, e se modificam à medida que se coloca em funcionamento.

O atual prédio, por ser antigo e necessitar constantemente de reparos, é um ponto que está presente em todas as avaliações, e neste sentido, a direção se esforça para reparar os problemas, ainda que em certos casos, a dificuldade decorre, principalmente, do descompasso entre o tempo de exposição dos resultados e o tempo necessário para produzir os ajustes e inovações para solucionar ou minimizar os problemas e deficiências apontadas. Construir um novo prédio que abrigue os alunos com mais conforto e espaços ainda maiores, é uma meta que está em estudo para os próximos anos.

Durante o período 2010-2017 cabe destacar os avanços obtidos pela FUPAC VRB, notadamente no contexto da expansão e políticas de atendimento aos estudantes, provocando aumento no número de matrículas em cursos de graduação e abertura de cursos de pós graduação enfatizando a qualificação de profissionais para absorção pelo mundo do trabalho. Nesse contexto, merece destaque a política de inclusão social de estudantes de baixa renda por meio dos programas de parcerias com as empresa e prefeituras que incluem diversos programas institucionais de assistência ao estudante. Destaque para as políticas de financiamento estudantil e bolsas de estudo.

As capacitações docentes semestrais, em consonância com as solicitações dos discentes nos processos de avaliações internas e na ouvidoria, têm se configurado importantes na melhoria constante nas práticas pedagógicas.

O plantão psicopedagógico é uma das ações desenvolvidas que busca entender as fragilidades dos docentes, discentes e toda comunidade acadêmica resgatando valores e buscando a garantia de um curso superior de qualidade.

A FUPAC VRB através dos serviços que oferece à sociedade, vem confirmar e compreender, a avaliação (interna e externa) como um forte instrumento de gestão na busca de resultados eficientes, refletidos nos ótimos conceitos do ENADE, CPC e IGC dos últimos anos.



FACULDADE PRESIDENTE ANTÔNIO CARLOS DE VISCONDE DO RIO BRANCO - MG

3.2 Eixo 2: Desenvolvimento Institucional

3.2.1 Dimensão 1: Missão e Plano de Desenvolvimento Institucional

1) Missão

Formar profissionais socialmente responsáveis, capazes de estender à comunidade em que vivem os conhecimentos das ciências, contribuindo para o desenvolvimento social e cultural da região, do Estado e do País.

2) Finalidades, objetivos e compromissos da instituição explicitados nos documentos oficiais (PDI, PPC, Regimento).

As principais finalidades da Faculdade Presidente Antônio Carlos de Visconde do Rio Branco são:

- I. Manter, sem fins lucrativos, conforme o disposto na Lei nº 3.038, de 19 de dezembro de 1963, estabelecimentos de ensino ou cursos superiores de pesquisa e de formação profissional, nos termos da legislação que regula a matéria;
- II. Criar e manter serviços educativos e assistenciais que beneficiem os estudantes, e obras sociais filantrópicas ligadas ao ensino;
- III. Promover medidas que, atendendo as reais condições e necessidades do meio, permitam ajustar o ensino aos interesses e possibilidades dos estudantes;
- IV. Cuidar de atividades ligadas aos problemas do ensino em geral, desenvolvendo por todos os meios, intercâmbio com entidades congêneres nacionais e estrangeiras;
- V. Promover publicações, especialmente de assuntos didáticos e acadêmicos, se possível.

A Faculdade Presidente Antônio Carlos de Visconde do Rio Branco tem por objetivos:

- I. Estimular a criação cultural e o desenvolvimento do espírito científico e do pensamento reflexivo;
- II. formar profissionais nas áreas das ciências humanas, exatas e da tecnologia, tornando-os aptos para a inserção em seus setores de atuação e para a ativa participação no desenvolvimento da sociedade brasileira;
- III. promover a divulgação de conhecimentos culturais, científicos e técnicos que constituem patrimônio da humanidade e comunicar o saber através do ensino, de publicações ou de outras formas de comunicação;
- IV. suscitar o desejo permanente de aperfeiçoamento cultural e profissional e possibilitar a sua concretização;
- V. estimular o conhecimento dos problemas do mundo presente, prestar serviços especializados à comunidade e estabelecer com esta uma relação de reciprocidade;
- VI. promover a extensão, aberta à participação da população, visando à difusão das conquistas e benefícios gerados na instituição; e



FACULDADE PRESIDENTE ANTÔNIO CARLOS DE VISCONDE DO RIO BRANCO - MG

VII. garantir a qualidade de seus cursos por meio da organização de currículos adequados em que os componentes curriculares (disciplinas e demais atividades), doravante denominados apenas componentes, conduzam ao perfil profissional pretendido.

A Instituição tem o compromisso de solidariedade e responsabilidade social como Fundação na sociedade. E promover extensão, aberta à participação da população, visando a difusão das conquistas e benefícios resultantes da criação cultural geradas na instituição.

3) Há uma concretização das práticas pedagógicas e administrativas e suas relações com os objetivos centrais da instituição, identificando resultados, dificuldades, carências, possibilidades e potencialidades? Listar os objetivos da IES e colocar abaixo de cada um as práticas pedagógicas e/ou administrativas relacionadas a ele.

I. Estimular a criação cultural e o desenvolvimento do espírito científico e do pensamento reflexivo;

A Faculdade procura, através da monitoria, privilegiar o aluno mais carente com um percentual de desconto na mensalidade.

II. Formar profissionais nas áreas das ciências humanas, exatas e da tecnologia, tornando-os aptos para a inserção em seus setores de atuação e para a ativa participação no desenvolvimento da sociedade brasileira;

A Faculdade enfatiza no processo de formação profissional tanto o aspecto prático, buscando relacionar os PDs com as exigências do mercado de trabalho regional, bem como o aspecto teórico, na medida que trabalha o conhecimento crítico e psicológico de cada área. São realizadas palestras técnicas no auditório da Faculdade, bem como Semanas Acadêmicas com o objetivo de uma formação mais ampla do discente. Além disso, são realizadas uma série de parcerias com empresas locais no sentido de aproximar ensino e desenvolvimento profissional.

III. Promover a divulgação de conhecimentos culturais, científicos e técnicos que constituem patrimônio da humanidade e comunicar o saber através do ensino, de publicações ou de outras formas de comunicação;

Atualmente a maior ferramenta de divulgação dos conhecimentos e práticas pedagógicas desenvolvidas na Faculdade Presidente Antônio Carlos de Visconde do Rio Branco realizam no site institucional e Ambiente Virtual de Aprendizagem. Além disso, foi contratado um programa na rádio local AM para projetos de conscientização crítica da população em temas como: imposto de renda, informática, direitos trabalhistas, cidadania, entre outros. Como se não bastasse, realizamos extensões amplamente divulgadas, como, Fupac na Praça e nas Escolas, palestras e Semanas Acadêmicas abertas ao público em geral são regularmente desenvolvidas pelos cursos. A Faculdade também promove ações que enfatizem a consciência ambiental como gincana e palestras neste sentido. Campanha Lacre do Bem.

IV. Suscitar o desejo permanente de aperfeiçoamento cultural e profissional e possibilitar a sua concretização;



FACULDADE PRESIDENTE ANTÔNIO CARLOS DE VISCONDE DO RIO BRANCO - MG

Na Faculdade, realizamos concursos internos de seleção de estagiários e mão de obra para as empresas locais. Promovemos intercâmbio cultural com apresentações musicais, shows e ações comunitárias o que resulta numa oportunidade de crescimento profissional e cultural.

V. Estimular o conhecimento dos problemas do mundo presente, prestar serviços especializados à comunidade e estabelecer com esta uma relação de reciprocidade;

O projeto FUPAC nas escolas, em que realizamos palestras motivacionais, campanha de conscientização ambiental, trote solidário são exemplos claros de preocupação com os problemas sociais. Além disso, a empresa júnior foi reativada e alguns treinamentos realizados na comunidade e contratos de prestação de serviços estão sendo firmados com empresas da região. O projeto FUPAC na Praça é uma ação constante da Instituição. Nele são realizadas uma série de atividades recreativas e educacionais abertas ao público da cidade e de toda região. O projeto Universidade Parceira que aproxima a Instituição às empresas da região.

VI. Promover a extensão, aberta à participação da população, visando à difusão das conquistas e benefícios gerados na instituição;

Cursos de extensão gratuitos, palestras em parceria com o SENAI e SEBRAE, são realizadas no auditório interno e também nas escolas da rede municipal e estadual. Semanas Acadêmicas também são abertas a toda população.

VII. Garantir a qualidade de seus cursos por meio da organização de currículos adequados em que os componentes curriculares (disciplinas e demais atividades), doravante denominados apenas componentes, conduzam ao perfil profissional pretendido.

O PPC é definido de acordo com as DCNs e com as exigências mercadológicas regionais. Assim, o currículo é organizado com ênfase na formação humana e profissional, havendo horas de atividades complementares e de estágio como necessidades para formação plena do discente.

I. Graduação

- Ampliar o número de alunos matriculados;

A Faculdade Presidente Antônio Carlos de Visconde do Rio Branco procura ampliar o número de alunos matriculados, através de ações realizadas: FUPAC na Praça, Palestras nas escolas com apresentações dos cursos, palestras para os alunos da faculdade incluindo aqueles das escolas circunvizinhas.

- Melhorar e consolidar a qualidade das diversas atividades de ensino;

Incentivo à atualização dos professores por meio de cursos de capacitação, atendimento Psicopedagógico, ouvidoria, nivelamento em matemática, entre outros. Ensino enfatizando a prática de cada curso com utilização de laboratório de informática, recursos tecnológicos, portal de aprendizagem virtual, compra de mais *datashow*.



FACULDADE PRESIDENTE ANTÔNIO CARLOS DE VISCONDE DO RIO BRANCO - MG

- Melhorar os conceitos dos cursos no ENADE.

Trabalhar as competências e habilidades previstas nas DCNS, por meio de reuniões com professores para levantamento dos conteúdos contemplados nas mesmas. Ofertar simulados direcionados para a preparação da Prova. Conscientizar e motivar os alunos sobre a importância do ENADE no contexto acadêmico e social.

- Proporcionar condições aos egressos de alcançarem melhores resultados nos exames de classes e concursos.

A Instituição incentiva a participação de egressos em atividades extensionistas (como proponente de cursos de extensão, palestrante/conferencista em eventos acadêmico e científico), e como colaborador em atividades de responsabilidade social. Cursos e palestras direcionadas aos exames de classe e concursos são montados. Há constante atualização dos PDs, no sentido de atender às exigências do mercado e também dos exames de classe e concursos.

II. Extensão

- Garantir, anualmente, projetos aprovados e em execução;

A Faculdade executa as principais atividades extracurriculares por meio de Cursos, Palestras, Projetos e Eventos oferecidos aos seus alunos e público externo. A seguir serão listados os principais cursos/eventos ofertados no primeiro e segundo semestre de 2015 / 2017:

- I. Encontro de negócios e oportunidades;
- II. Bailes de alunos e ex-alunos;
- III. Educação e Gestão Ambiental - água, realidade e desafios;
- IV. Semana Acadêmica de Administração e Contabilidade;
- V. Curso básico de libras;
- VI. Circuito Mineiro de Administração;
- VII. Encontro e Treinamento de Professores;
- VIII. Calourada
- IX. XIII Semana Acadêmica de Educação;
- X. Matemática Financeira no Excel;
- XI. Noções Básicas de Corel Draw;
- XII. A Construção do Trabalho Científico: mitos e desafios;
- XIII. Aspectos legais para abertura de uma empresa;
- XIV. Custos X produção: uma visão em busca do resultado;
- XV. Palestra Motivacional com o professor Pachecão;
- XVI. Aula prática de montagem de microcomputador;
- XVII. Programa universidade parceira leva cinema Fupac a Guidoal;
- XVIII. Palestra sobre Marketing Visual;
- XIX. Dia da Educação Ambiental;



FACULDADE PRESIDENTE ANTÔNIO CARLOS DE VISCONDE DO RIO BRANCO - MG

- XX. Exame de suficiência e Enade: Um compromisso com o resultado da minha formação;
- XXI. Logística Empresarial: Inventário e Auditoria de Estoque;
- XXII. O primeiro da classe: Entenda a Síndrome de Tourette;
- XXIII. Matemática Financeira com utilização de Calculadora HP-12C;
- XXIV. Inglês Instrumental;
- XXV. VI Encontro e treinamento de professores;
- XXVI. Crescer na vida: Uma questão de Atitude;
- XXVII. Internet das Coisas;
- XXVIII. Excelência Profissional;
- XXIX. Sistema de Gestão profissional SAP R3;
- XXX. Educação Financeira;
- XXXI. Fupac na Praça;
- XXXII. Trabalho interdisciplinar – Antropologia, Sociologia e Educação e Novas Tecnologias;

- Fortalecer os programas institucionais nas áreas social, ambiental, cultural e esportiva;

A Faculdade Presidente Antônio Carlos de Visconde do Rio Branco se preocupa com a sociedade, meio ambiente, a cultura e o esporte. Várias metas foram propostas pela CPA e realizadas pelo Comitê Gestor da Instituição. A seguir serão listadas algumas das ações realizadas:

- I. Projeto Cultural - Uma vez por mês ou mais é oferecido aos alunos, professores e funcionários a realização de uma atração cultural nas dependências da Instituição nos horários de intervalo.
- II. Trote solidário - A Faculdade promove todos os anos a realização do trote solidário. Esta ação tem o intuito de arrecadar alimentos, fraldas, ou outro material para instituições carentes da região. No último ano o trote foi direcionado para reciclagem de material.
- III. Campeonato de Futsal - Em parceria com as escolas do município e com a Secretaria municipal de Educação e Esporte, a instituição realiza campeonato de futsal entre as escolas de Visconde do Rio Branco.

- Incentivar projetos de educação continuada;

Apoiamos de forma efetiva a Educação Continuada, investindo na constante atualização de nossos conteúdos e na capacidade técnica e didática de nossos professores. Oportuniza aos acadêmicos e a sociedade em geral com cursos que atendam às necessidades emergentes com o objetivo de colaborar com o desenvolvimento local e regional. Cursos de pós graduação já foram implementados e outros estão sendo avaliados.

- Estimular a participação de alunos e professores em atividades extensionistas que contribuam para a diminuição das desigualdades sociais;

A Faculdade Presidente Antônio Carlos de Visconde do Rio Branco através do Trote solidário, gratuidade nos cursos de extensão, em sua grande maioria.



FACULDADE PRESIDENTE ANTÔNIO CARLOS DE VISCONDE DO RIO BRANCO - MG

- Aperfeiçoar os sistemas de acompanhamento, avaliação e informação das atividades extensionistas para a comunidade interna e externa; e

Nos cursos extensionistas ocorridos na Faculdade Presidente Antônio Carlos de Visconde do Rio Branco são postados no site da instituição fotos e informações referentes a realização da extensão. Há Também divulgação nas empresas, prefeituras e comércio regional por meio de programa na rádio, comunicação interna entre alunos e professores e folders confeccionados para este fim.

- Buscar a sustentabilidade financeira do setor.

A sustentabilidade financeira só pode ser alcançada por meio da diminuição dos gastos e aumento das receitas através de contato com empresas, prefeituras e convênios num projeto de marketing direcionado para melhorar o ingresso alunos para 2017.

III. Pós-graduação

- Estabelecer convênio, para a oferta de cursos de Pós-Graduação Lato Sensu;
- Buscar parcerias para a realização de cursos em áreas diversas para atendimento à demanda da comunidade.

IV. Profissionais qualificados

- Implantar ações para qualificação e formação continuada do corpo docente, gerencial e técnico-administrativo, como os cursos semestrais que já são realizados.
- Implementar ações do Núcleo de apoio psicológico e psicopedagógico para toda a comunidade acadêmica com o objetivo de promover a interação entre os segmentos e melhorar a relação profissional dos envolvidos.
- Oferecer cursos de treinamento para melhoria do atendimento nos diversos setores.
- Otimizar o atendimento via site, através de e-mail para melhorar o atendimento e oferecer agilidade no tocante às informações referentes à Instituição de Ensino.

V. Biblioteca

- Otimizar o espaço físico frente a novas necessidades;

Atualmente o espaço físico da biblioteca atende a todos os requisitos solicitados pelo MEC.

- Manter atualizados e renovados o acervo bibliográfico e as redes de informação da Biblioteca.



FACULDADE PRESIDENTE ANTÔNIO CARLOS DE VISCONDE DO RIO BRANCO - MG

- Procura sempre manter atualizado o acervo bibliográfico.

A Biblioteca da Faculdade Presidente Antônio Carlos de Visconde do Rio Branco está em constante ampliação do acervo bibliográfico para atender às mudanças dos PPCs dos diversos cursos de graduação oferecidos na IES.

- Disponibilizar o acesso a periódicos e bibliotecas digitais no site da Instituição.

VI. Infraestrutura física

- Investir na expansão e melhoria da infraestrutura física, de apoio e de laboratórios da Faculdade;
Novos investimentos estão sendo feitos neste sentido. A Faculdade está em negociação quanto a um novo local para funcionamento de suas atividades acadêmicas condizentes com as necessidades atuais de modernização das instalações. Manutenção geral do prédio, reforma de salas, banheiros, portas, janelas e pintura foram realizadas com sucesso. Novos ventiladores foram instalados, realização da manutenção nos computadores. Melhoria do auditório de multimídia. Foram encomendadas as compras de um novo laboratório de informática, de uma biblioteca virtual e de mais dois data shows.
- Garantir manutenção permanente da infraestrutura física da Faculdade, visando atender às necessidades dos cursos.

A CPA propõe ações no sentido de que os gestores reservem uma quantia mensal para as manutenções da infra-estrutura física da Faculdade de forma constante.

VII. Educação à Distância

- Utilização da Plataforma Moodle para incrementar os recursos tecnológicos e 20% (vinte por cento) do tempo previsto de integralização do currículo dos cursos de graduação e de tecnologia superior reconhecidos na Faculdade.
- Todos os Professores da FUPAC VRB tiveram treinamentos de como utilizar o Ambiente Virtual de Aprendizagem *Moodle* como apoio as disciplinas presenciais.

VIII. Comunicação

- Aperfeiçoar o processo de comunicação interna e externa;
Internet wi fi por toda a Instituição. Banners foram elaborados e fixados por todos os corredores, contendo diversas informações institucionais. Cartazes, folders, outdoors e programas nas rádios locais estão sendo utilizados na comunicação externa com a comunidade. Placas informativas e indicativas foram fixadas por todas as dependências da Faculdade.



FACULDADE PRESIDENTE ANTÔNIO CARLOS DE VISCONDE DO RIO BRANCO - MG

- Garantir o acesso dos alunos ao sistema de registro acadêmico para melhor acompanhamento de sua vida escolar;

Atualmente possuímos o melhor sistema de registro acadêmico disponível no Brasil (RM) e Acadêmico Online. Vários módulos extras como controle de estágio, solicitação de provas e documentos, controle de eventos e cursos de extensão, avaliação institucional, reserva de equipamentos, entre outros foram desenvolvidos por professores da instituição.

- Incentivar a comunidade acadêmica a utilizar o *site* institucional como meio de informação e comunicação;

Com o propósito de aumentar a comunicação interna e externa da Faculdade o site é atualizado sempre que necessário. O número de visitas a cada dia surpreende mais. Funcionalidades como solicitação de documentos, avaliação e geração de termos e convênios de estágio são oferecidos a todos os alunos. Agendamento de equipamentos multimídias são oferecidos aos professores. O nosso docente e discente utiliza bastante o site da FACULDADE. Diversas informações e formas de comunicação são oferecidas a toda comunidade acadêmica. Em toda mídia de divulgação é explorado o site institucional.

- Manter permanente processo de atualização do *site* institucional, de forma a garantir um intercâmbio eficiente das informações necessárias ao cotidiano acadêmico.

Novas informações são postadas. Muitos dos processos acadêmicos estão disponíveis para acesso dos alunos e professores. Eventos, extensão e divulgação de novas ações são disponibilizados. Há no quadro docente, um professor responsável por tais questões.

IX. Gestão

- Aperfeiçoar, racionalizar e modernizar o processo de planejamento e gestão institucional;

Na Faculdade Presidente Antônio Carlos de Visconde do Rio Branco o planejamento é o método adotado como recurso técnico para manter sua gestão acadêmico-administrativa eficaz. O desenvolvimento institucional é um processo democratizado e os participantes do mesmo são integrantes da comunidade acadêmica que atuam através dos seus órgãos colegiados, com representantes dos segmentos discente, docente e administrativo. Essa forma de gestão compartilhada demonstra o compromisso que a Faculdade tem com as estruturas de representação, decisão e de gestão nas esferas integrantes da sua estrutura organizacional. O plano de ação para cada semestre é definido em seu início com a participação de toda a comunidade acadêmica. A avaliação institucional é sempre tomada como ferramenta de gestão para a administração da faculdade.

- Qualificar os dirigentes da Unidade.



FACULDADE PRESIDENTE ANTÔNIO CARLOS DE VISCONDE DO RIO BRANCO - MG

A Faculdade Presidente Antônio Carlos de Visconde do Rio Branco se preocupa em qualificar os dirigentes da instituição para que se tenha sempre um bom atendimento a ser oferecido a todos os alunos, professores e membros da comunidade, bem como a gestão seja sempre eficiente e democrática.

X. Atendimento ao aluno

- Buscar parcerias para a ampliação da oferta de estágio remunerado para os alunos;

Sempre em busca de novas parcerias de estágios a nossos alunos, a Faculdade Presidente Antônio Carlos de Visconde do Rio Branco criou um meio de canalizar as ofertas de estágios oferecidos pelas empresas da região na forma de um balcão de negócios. A meta lançada pela CPA trata a possibilidade de criar no site da instituição uma forma de interação entre as diversas empresas, faculdade e alunos.

- Implantar núcleo de atendimento psicopedagógico para os alunos;

O Plantão Psicopedagógico da Faculdade Presidente Antônio Carlos de Visconde do Rio Branco auxilia alunos e professores no processo ensino-aprendizagem. O atendimento acontece em horário previamente determinado.

- Manter os convênios com FIES e PROUNI para viabilizar o acesso de alunos carentes aos cursos;

Atualmente a Faculdade Presidente Antônio Carlos de Visconde do Rio Branco possui convênios com FIES e PROUNI. Estes convênios viabilizam o acesso de alunos carentes aos cursos desta Instituição.

- Buscar mais alternativas de financiamento estudantil;

A ação será a parceria com a instituição financeira Educamais, permitindo aos alunos um crédito universitário que permite pagar seus estudos de graduação e pós-graduação, ao longo do tempo, de uma maneira mais organizada.

- Criar política eficaz de acompanhamento ao egresso.

O acompanhamento do egresso é feito via portal no site institucional, em que se realizam cadastros de informações. Uma série de atividades extensionistas são realizadas usando o apoio dos mesmos.

XI. Avaliação Institucional

- Regular o funcionamento da Comissão Própria de Avaliação - CPA, considerando as exigências da legislação educacional pertinente;

O presidente do Comitê de Gestão da Faculdade Presidente Antônio Carlos de Visconde do Rio Branco, no uso das suas atribuições, criou a Comissão Própria de Avaliação, doravante denominada CPA com base no art. 11 da Lei nº 10.861, de 14 de abril de 2004. Várias ações já foram realizadas por intermédio da comissão tais como:

- Atualização do site;



FACULDADE PRESIDENTE ANTÔNIO CARLOS DE VISCONDE DO RIO BRANCO - MG

- Maior interação da faculdade com a sociedade;
- Novas estratégias para envolver os alunos na gestão e na organização da faculdade;
- Manutenção geral do prédio;
- Reformas, placas indicativas e adequação a acessibilidade;
- Compras de computadores e livros.
- Nivelamento em Matemática;
- Formação de um ambiente de estímulo à leitura e conhecimento crítico.

- Desenvolver a cultura de Avaliação Institucional;

Programas de conscientização estão sendo feitas pela CPA, folders foram distribuídos aos discentes, docentes e pessoas da comunidade. Palestras informativas com resultados e ações são executadas. Banners foram fixados, buscando demonstrar a funcionalidade e ação da CPA desde quando foi implantada.

- Realizar periodicamente a Autoavaliação;

A Autoavaliação é instrumento de produção de conhecimento e transformação. Realizada em dois momentos. De dois em dois anos é aplicada a avaliação institucional a todos funcionários, alunos, professores e egressos da Faculdade. Já a avaliação docente acontece todo o semestre. Ambas avaliações são realizadas pelo site da Faculdade e debatidas com a comunidade acadêmica intensamente.

- Utilizar os resultados da Avaliação Institucional como ferramenta de gestão.

Os resultados são apresentados no formato de gráficos e tabelas comparativas e são utilizados como ferramentas de gestão. Muitas das tomadas de decisão são realizadas por meio destes resultados. A seriedade das informações é a grande preocupação da CPA. Novas estratégias e atualizações são planejados.

XII. Inserção Regional

- Criar e implantar novos cursos e/ou modalidades diversas de ensino que atendam às necessidades regionais.

Novos cursos de extensão e semanas acadêmicas sempre são oferecidos às necessidades regionais. Parcerias com prefeituras, empresas e escolas são nossa prioridade. Palestras direcionadas são realizadas. O curso de Engenharia Ambiental e Sanitária, está em processo de aprovação pelo MEC.

XIII. Corpo docente

- Incentivar a participação do corpo docente em curso de aperfeiçoamento, especialização *Lato e Stricto Sensu*;



FACULDADE PRESIDENTE ANTÔNIO CARLOS DE VISCONDE DO RIO BRANCO - MG

A direção acadêmica é bastante flexível quanto a disponibilidade de horários para professores que precisam realizar tais cursos. O plano de carreira é um forte estímulo a tal capacitação.

- Contratar professores qualificados e capacitados; e

A Faculdade Presidente Antônio Carlos de Visconde do Rio Branco é bastante criteriosa com a contratação de professores. Análise curricular e aula teste são itens obrigatórios. A instituição permite a contratação de no mínimo especialista, priorizando mestres e doutores.

- Manter Plano de Cargos e Salários que estimule o docente a ampliar sua titulação.

O atual Plano de Cargos e Salários da Fundação Presidente Antônio Carlos - FUPAC contempla as categorias funcionais, os níveis e índices de remuneração, formas de progressão horizontal e vertical, critérios e prazos para ascensão, entre outros aspectos. Ressalta-se que o texto na íntegra do referido Plano encontra-se disponível na Instituição.

4) Características básicas do PDI e suas relações com o contexto social e econômico em que a instituição está inserida

A FUPAC se situa em uma das mais vigorosas regiões brasileiras – região Sudeste. O Estado de Minas Gerais, um dos maiores e mais importantes Estados brasileiros, tem características singulares pelo seu potencial econômico, pelas suas tradições, pela cultura regional, por sua importância política, pela sua estrutura educacional e, sobretudo, por sua gente.

Em Visconde do Rio Branco, a economia está voltada para as atividades agrícolas, moveleira e para pequenas empresas. A metodologia de ensino que utilizamos procura adequar o aluno a esta realidade, sem deixar de contemplar peculiaridades de outros segmentos da economia. Usando a multidisciplinaridade que hoje compõe a matriz curricular, tornamos o profissional capaz de ser absorvido também em outras comunidades. Disciplinas como gestão ambiental, gestão do agronegócio, comprovam a tentativa de adequar as grades curriculares às exigências mercadológicas e técnicas da região.

5) Articulação entre o PDI, o projeto pedagógico institucional (PPI) e os PPCs no que diz respeito às atividades de ensino, extensão, gestão acadêmica, gestão institucional e avaliação institucional.

A Faculdade Presidente Antônio Carlos de Visconde do Rio Branco é uma Instituição em contínuo e dinâmico processo de evolução e desenvolvimento no cumprimento da sua missão e na realização dos seus objetivos e metas. Encontra-se, atualmente, em um processo de reflexões e revisões de sua expansão, de seus cursos de graduação, reavaliando suas políticas educacionais de ensino e de extensão, da própria estrutura organizacional e funcional visando um salto de qualidade. Para concretizar os objetivos listados abaixo, a Faculdade estabeleceu metas de médio e longo prazo executadas na vigência do PDI que compreende o período de 2014 a 2016, distribuídas desta forma:

I. Graduação



FACULDADE PRESIDENTE ANTÔNIO CARLOS DE VISCONDE DO RIO BRANCO - MG

- Ampliar o número de alunos matriculados;
- Melhorar e consolidar a qualidade das diversas atividades de ensino;
- Melhorar os conceitos dos cursos no ENADE; e
- Proporcionar condições aos egressos de alcançarem melhores resultados nos exames de classes e concursos.

II. Extensão

- Garantir, anualmente, projetos aprovados e em execução;
- Fortalecer os programas institucionais nas áreas social, ambiental, cultural e esportiva;
- Incentivar projetos de educação continuada;
- Estimular a participação de alunos e professores em atividades extensionistas que contribuam para a diminuição das desigualdades sociais;
- Aperfeiçoar os sistemas de acompanhamento, avaliação e informação das atividades extensionistas para a comunidade interna e externa; e
- Buscar a sustentabilidade financeira do setor.

III. Gestão

- Aperfeiçoar, racionalizar e modernizar o processo de planejamento e gestão institucional; e
- Qualificar os dirigentes da Unidade.

VI. Avaliação Institucional

- Regulamentar o funcionamento da Comissão Própria de Avaliação - CPA, considerando as exigências da legislação educacional pertinente;
- Desenvolver a cultura de Avaliação Institucional;
- Realizar periodicamente a Auto avaliação; e
- Utilizar os resultados da Avaliação Institucional como ferramenta de gestão.

3.2.2 Dimensão 3: Responsabilidade Social da Instituição

1) Transferência de conhecimento e importância social das ações universitárias e impactos das atividades, técnicas e culturais, para o desenvolvimento regional e nacional.

Na Faculdade Presidente Antônio Carlos de Visconde do Rio Branco, as atividades se destacam na área social, cultural e educacional. Os projetos visam a transformação regional do ponto de vista econômico, cultural e social, engajando os alunos nestes projetos de intervenção social. O papel da faculdade nesse sentido é fundamental. Destacam-se os seguintes projetos:



FACULDADE PRESIDENTE ANTÔNIO CARLOS DE VISCONDE DO RIO BRANCO - MG

SEMANAS ACADÊMICAS – integram a FUPAC, os alunos e a comunidade com palestras e atividades culturais que buscam atender à demanda de todos os envolvidos.

SEXTA CULTURAL - Uma vez por mês ou mais é oferecido aos alunos, professores e funcionários a realização de uma atração cultural nas dependências da Instituição.

TROTE SOLIDÁRIO - A Faculdade promove todos os anos a realização do trote solidário, esta ação tem o intuito de arrecadar materiais que atendam às necessidades de Instituições carentes da região ou que atendam aos reclames ambientais.

CAMPEONATO DE FUTSAL - Em parceria com as escolas do município, a instituição realiza o primeiro campeonato de futsal entre as escolas de Visconde do Rio Branco.

2) Natureza das relações com o setor público, com o setor produtivo, com o mercado de trabalho e com instituições sociais, culturais e educativas de todos os níveis.

A Faculdade Presidente Antônio Carlos de Visconde do Rio Branco possui parcerias com diversas empresas da região em diversos seguimentos listados a seguir:

No setor público, temos uma parceria de descontos e estágios para com os alunos. Atualmente possuímos parceria com as prefeituras de Visconde do Rio Branco, São Geraldo, Guidoal, Rodeiro, Silverania e Guiricema.

No seguimento educacional possuímos parceria com a secretaria de educação do município e com diversas escolas da cidade e região. Várias ações são realizadas em todos os níveis junto as disciplinas dos cursos.

Com relação ao setor produtivo, possuímos parceria com empresas moveleiras e alimentícias que se encontram em nossa cidade e região. Alunos e ex-alunos atuando em diversos seguimentos das empresas, de estagiários a diretores.

Na FUPAC o mercado de trabalho tem sempre uma atenção especial, são disponibilizados a nossos alunos, pesquisas sobre cargos, salários e empregos e concursos internos para seleção de estagiários. Novos convênios estão sendo efetuados. Atualizações regulares em seus planos de disciplinas visando sempre adequar teoria e prática na busca pela formação profissional técnica e ética. Somente em 2015 realizamos mais de 20 cursos de curta duração com foco na comunidade local tanto empresarial, como escolar e acadêmica.

Já as ações culturais e sociais se destacam por meio de cursos de inclusão digital, palestras, música, dança, passeatas, carreatas, campeonatos, feiras, programa na rádio e extensões.

3) Ações voltadas ao desenvolvimento da democracia, promoção da cidadania, de atenção a setores sociais excluídos, políticas de ação afirmativa, etc.

As principais ações democráticas em nossa instituição dão-se por meio de debates em sala de aula, confraternizações e reuniões. Como promoção da cidadania foram realizadas passeata ecológica, Fupac na Praça, FUPAC nas Escolas e diversas palestras em nosso auditório. Além disso, trotes solidários e temas educacionais debatidos em rádios locais complementam nossa intenção social e cultural.



FACULDADE PRESIDENTE ANTÔNIO CARLOS DE VISCONDE DO RIO BRANCO - MG

4) Quais as ações desenvolvidas pela Faculdade no sentido da inclusão e assistência a setores ou grupos sociais discriminados e/ou sub-representações no interior de cada segmento da comunidade universitária (professores, estudantes e funcionários).

A instituição desenvolve inúmeras iniciativas de responsabilidade social. São elas:

a) Concessão de bolsas sociais (de estudo):

Em nossa instituição as bolsas sociais se dão por meio de parceria com a prefeitura e a disponibilidade de bolsas do Prouni. Com o Prouni, algumas bolsas por curso são ofertados a alunos que vieram de escolas públicas e que não tenham condições financeiras para estudar. Bolsas gratuitas em parceria com a Prefeitura Municipal de Visconde do Rio Branco são articuladas. Todo início de ano novas bolsas são disponibilizados a alunos, a prefeitura realiza prova e levantamento social como forma de distribuição.

b) Está em desenvolvimento a reestruturação da brinquedoteca para atender a alunos da rede pública em geral.

e) Projetos assistenciais:

Com o objetivos de criar uma política de responsabilidade social factível e ao mesmo tempo transformadora foram realizadas uma série de debates na comunidade acadêmica, os quais resultaram nas seguintes ações principais. Realização de projetos ecológicos, como, recolhimento de óleo para confecção de sabão e lacres para troca de cadeiras de roda. Além disso, diversos cursos de extensão foram articulados junto com as necessidades sociais e empresariais da região. O projeto FUPAC na Praça distribuiu mudas, oferece lazer às crianças, permitiu o acesso a palestras e inclusão social e digital, apresentando-se como um projeto transformador, haja vista que incluiu responsabilidade social e ambiental, além de claro processo de inclusão social e digital.

O trote solidário realizado todo ano também foi uma ação de revalorização social e intervenção social, haja vista que a colheita de materiais escolares e fraudas muda a vida de pessoas dentro da cidade.

Palestras são montadas nas escolas sobre temas polêmicos e sobre o papel educacional em geral. As Semanas Acadêmicas e as palestras técnicas realizadas no auditório valorizam as empresas locais, apresentando novas oportunidades no mercado aos nossos alunos, bem como chamando a participação de todos os setores interessados no desenvolvimento profissional e na educação superior.

f) Programa de cultura de humanização:

Os projetos sexta cultural e feira de artesanato apresentam-se como interventores no processo artístico e na memória cultural da região. Isto porque revaloriza artesãos e novos talentos na difusão de conhecimentos artísticos que não encontram oportunidades.

5) A instituição favorece a inclusão de estudantes portadores de necessidades especiais? Desenvolve estratégias para a intervenção destes nas aulas? Possui políticas de contratação de pessoal (docentes e técnico-administrativos) com necessidades especiais?



FACULDADE PRESIDENTE ANTÔNIO CARLOS DE VISCONDE DO RIO BRANCO - MG

Sim. Para atender a essas especificidades, a FUPAC se preocupa com o acesso de portadores de necessidades especiais, com o ingresso nos cursos e a sua permanência no mesmo até o término, tomando para isso medidas necessárias em cada caso com acessibilidade adequada.

6) Existem ações que visem à promoção da cidadania e de atenção a setores sociais?

Sim. O trote solidário vem se destacando com a distribuição de fraldas geriátricas para as casas de repouso de idosos da região, material escolar e alimentos para creches carentes. Do mesmo modo, o FUPAC na Praça leva até a comunidade recreação, trabalhos acadêmicos e acesso à internet.

7) Existem políticas de formação de pesquisadores? De formação de docentes para educação básica e para educação superior?

Sim. Encontra-se em andamento a elaboração de uma revista científica, abrindo possibilidades de formar novos pesquisadores. Atualmente a pesquisa acontece por meio de alguns professores que publicam em nome da instituição e pelos trabalhos de conclusão de curso que tem tal caráter.

Quanto à formação de professores, a FACULDADE PRESIDENTE ANTÔNIO CARLOS DE VISCONDE DO RIO BRANCO oferta o curso de graduação em Pedagogia, e de pós-graduação (lato sensu) voltados para a formação de docentes para a educação básica e para a educação superior. Além disso, realizamos cursos de capacitação docente internos e cursos de extensão voltados para treinamento para concurso público de egressos aqui formados.

Atendimentos e serviços prestados à Comunidade Acadêmica

Área / Tipo	2015	2016	2017
Nivelamento	28	-	-
Atendimento Psicopedagógico	130	140	144
Ouidoria	32	26	9

Atendimentos e serviços prestados à comunidade local (cidade e região)

Área / Tipo	2015	2016	2017
FUPAC nas Escolas	500	531	550
FUPAC nas Praças	600	563	612
Palestras e Treinamentos	3500	3670	4200
Projeto de Capoeira FUPAC VRB	0	50	40
Cursos de Extensão Gratuitos	420	358	402
Campanhas e trote solidário	200	215	250
Caminhada Ecológica e Gincana Ambiental	200	235	265
Campeonatos de Futsal	100	156	120
Atendimento Psicológico	0	50	70



FACULDADE PRESIDENTE ANTÔNIO CARLOS DE VISCONDE DO RIO BRANCO - MG

Eventos e Confraternizações	1000	980	800
-----------------------------	------	-----	-----

Fonte: <http://www.unipacvrb.com.br>

Convênios e cooperações

Órgãos Conveniados FUPAC- Visconde do Rio Branco			
Órgão Conveniado	Prazo de vigência	Data de Assinatura	Signatário
EMPRESA: Andreia de Souza e Cia LTDA END: Vila Aprazível, 40– Bairro Barreiro- Visconde do Rio Branco- MG CNPJ: 01.439.323/0001-49 TEL: E-MAIL:	Indeterminado	24/10/2013	NOME: Andreia Ferraz de Souza END: Av. Zumbi dos Palmares,536- Barreiro- Visconde do Rio Branco-MG ESTADO CIVIL: Casado
EMPRESA: AIL Móveis Ltda END: Rua Pref. João Vicente Ferreira Filho, 279 – Bairro Antonio José da Silva – São Geraldo - MG CNPJ: 06.635.129/0001-52 TEL: E-MAIL:	Indeterminado	25/04/2012	NOME: Juliana Cristina Ferreira Coutinho END: Rua Dr. Celso Mauricio Pedroto, 22 – Centro – São Geraldo - MG ESTADO CIVIL: Casada
EMPRESA: Alpha Tecnologia da Informação END: Travessa Geraldo Ananias, 33 – Centro-Visconde do Rio Branco - MG CNPJ:13.431.973/0001-27 TEL:(32)9996-1742 E-MAIL: contato@alphatecnologia.com.br	Indeterminado	05/07/2012	NOME: João Batista Raimundo Junior END: Av. São João Batista,99 Apto 104- Centro-Visconde do Rio Branco-MG ESTADO CIVIL: Casado
EMPRESA: Ana Cristina Mendes. END:Rua Joaquim da Rocha Bastos,61- Bairro de Lourdes - Visconde do Rio Branco-MG. CNPJ: 00.831.531/0001-26 TEL:3551-2146	Indeterminado	23/08/2011	NOME:João Paulo Mendes. END: Rua Maria Edita de Oliveira Fernandes,272-Santa Ediwiges-Ubá-MG. ESTADO CIVIL:Divorciado.
Empresa: Alves e Souza Lima Ltda. End.: Rua André Pagano, 46 – centro – Visconde do Rio Branco – MG CNPJ: 03515296/0001-71 E-mail: konet@konet.com.br	Indeterminado	17/08/2010	Nome: Luiz Henrique de Souza Lima End.: Rua Avelino Cardoso, 46 – centro – Visconde do Rio Branco – MG Estado Civil : solteiro



FACULDADE PRESIDENTE ANTÔNIO CARLOS DE VISCONDE DO RIO BRANCO - MG

EMPRESA: AS Moreto e Cia Ltda END: Rua Otaviano Gomes, 130 – Bairro Noemi Batalha – Ubá - MG CNPJ: 05.860.233/0001-88 TEL: E-MAIL:	Indeterminado	23/03/2010	NOME: Adriano de Souza Moreto END: Rua Otaviano Gomes, 130 – Bairro Noemi Batalha – Ubá - MG ESTADO CIVIL: Casado
Empresa: Auto Escola Máster Avenida Doutor Carlos Soares, 244 Centro – Visconde do Rio Branco – MG Tel.: 3551-1650 CNPJ: 00.127.527/0001-81 e-mail: mastercfc@bol.com.br	Indeterminado	01/03/2011	Josias Soares Baldez Rua Avelino Cardoso, s/n – Bairro Piedade – Visconde do Rio Branco – MG Estado Civil : casado
EMPRESA: A N Cereais e Armarinhos LTDA. END:AV. Dr. Carlos Soares,556-Centro-Visconde do Rio Branco-MG CNPJ:25.376.108/0001-68 TEL:(32)3551-2643	Indeterminado	08/04/2013	NOME:Nelson da Silva Ferraz END: AV. Dr. Carlos Soares,556-Centro-Visconde do Rio Branco-MG ESTADO CIVIL:Casado
EMPRESA: Adão José Manoel END: Praça dos Ferroviários,11-Centro-São Geraldo-MG CNPJ: 22608830/0001-39 TEL: 3556-1130	Indeterminado	24/02/2011	NOME:Adão José Manoel END:Rua São Roque,S/N-Carmen Torrent-São Geraldo-MG ESTADO CIVIL: Casado
NOME: AS. Vidraçaria Cristal LTDA ME. END:Rua Coronel Rodrigues de Aguiar,185-Centro- Visconde do Rio Branco-MG. CNPJ:06.317.953/0001-64	Indeterminado	17/08/2011	NOME:Sebastião Carlos de Oliveira END:Rua Teresinha Costa Braga,317-Bairro Nova Rio Branco-Visconde do Rio Branco-MG. ESTADO CIVIL:Casado.
NOME: Aquarius Jóias Riobranquense LTDA. END: Rua Cel Geraldo Rodrigues de Aguiar,94-Bairro Centro-Visconde do Rio Branco-MG. CNPJ: 05.454.008/0001-41	Indeterminado	19/10/2011	NOME:Vera Lúcia Luiza de Oliveira END: Rua Rafael Ignachit-136-Bairro Centro-Visconde do Rio Branco-MG ESTADO CIVIL:Casado
NOME: A PRINCESINHA LTDA END: Rua coronel Geraldo Rodrigues de Aguiar,13 -Bairro centro-VRB-MG CNPJ: 19.763.382/0001-33	Indeterminado	14/08/2014	NOME: Astelio Candido de Carvalho. END: Travessa Americo Coury Carneiro, 36
NOME: ALTERNATIVA ELETRICA LTDA. END: Rua Antonio gonçalves da Rocha,200-Bairro Santa Alice-Ubá-MG CNPJ: 07.660.272/0001-67	Indeterminado	13/04/2012	NOME:Dulcineia Thinassi Perini END: Rua Pedro Paiva-Bairro - centro – VRB - MGLaurindo de Castro-Ubá-MG ESTADO CIVIL:Casado



FACULDADE PRESIDENTE ANTÔNIO CARLOS DE VISCONDE DO RIO BRANCO - MG

<p>NOME: Agrocarlos Maquinas Agricolas LTDA END: Rua Maria Antonieta Carneiro,300-Bairro Filipinho-Visconde do Rio Branco-MG CNPJ:71.325.138/001-09</p>	Indeterminado	27/02/2013	<p>NOME:Antonio Carlos Pereira END: Rua Maria Antonieta Carneiro,300-Bairro Filipinho-Visconde do Rio Branco-MG ESTADO CIVIL:Casado</p>
<p>EMPRESA: Banco Bradesco S/A END: Rua São José, 435 – Centro – Ubá – MG CNPJ: 60.746.948/2165-57 TEL: E-MAIL:</p>	Indeterminado	01/03/2010	<p>NOME: Sergio Pietre Padilha END: Rua São José, 435 – Centro – Ubá – MG ESTADO CIVIL: Casado</p>
<p>EMPRESA: Banco do Brasil S/A END:Praça 28 de Setembro,113-Centro-Visconde do rio Branco-MG CNPJ:00.000.000/1183-54 TEL:(32)3551-4121</p>	60 meses	19/09/2011	<p>NOME:Adilson José Gomes Gerente de Agência</p>
<p>EMPRESA: Banco do Brasil S/A END:Praça Coronel Luiz Coutinho,12, Centro Visconde do rio Branco-MG CNPJ:00.000.000/4478-46 TEL:(32)3553-1106</p>	Indeterminado	09/03/2012	<p>NOME: Marcio Alberto de Freitas END: Praça Adeodato de Almeida –Centro-Guiricema – MG ESTADO CIVIL: casado</p>
<p>EMPRESA: Bioativa Cosméticos e Produtos Naturais LTDA END:Av. Dr. carlos soares, 101- Centro-Visconde do Rio Branco-MG CNPJ:01.792.263/0014-3</p>	Indeterminado	02/09/2013	<p>NOME: Artur Rafael Namorato END: Rua Voluntários da Patria,90–Centro-visconde do Rio Branco – MG ESTADO CIVIL: Solteiro</p>
<p>EMPRESA: Câmara Municipal de Visconde do Rio Branco END:Praça 28 de Setembro – Galeria Éden Clube, 13 – Centro – Visconde do Rio Branco – MG CNPJ:26.140.756/0001-20 TEL: 323551-8000 E-MAIL:cmvrb@konet.com.br</p>	Indeterminado	17/03/2010	<p>NOME: Jayme Silva Filho END: Rua Fuad Rachid, 42 – Centenário – Visconde do Rio Branco – MG ESTADO CIVIL: casado</p>
<p>EMPRESA: Centro Contabil Riobranquense END:Av. Dr. Carlos Soares,388 – Centro – Visconde do Rio Branco – MG CNPJ:17.766.973/0001-39 TEL: 323551-2701 E-MAIL:ccontabilvrb@gmail.com</p>	Indeterminado	07/03/2012	<p>NOME: Brunno Eduardo Savino de Souza END: Av. Dr. Carlos Soares,388 –Centro-Visconde do Rio Branco – MG ESTADO CIVIL: casado</p>
<p>EMPRESA: Centro Educacional Infantil Santa Clara END:Rua José Passos,297– Nova Cidade – Visconde do Rio Branco – MG CNPJ:20.318.952/0006-70</p>	Indeterminado	16/08/2012	<p>NOME: Maria de Lourdes Monteiro Coelho ENDRua Joao Ferreira dos Santos–Bairro Gustavo Sabione-Visconde do Rio Branco – MG</p>



FACULDADE PRESIDENTE ANTÔNIO CARLOS DE VISCONDE DO RIO BRANCO - MG

			ESTADO CIVIL: casado
EMPRESA: Campos Indústria e Comércio de Roupas Ltda. END: Rua Oldemar Líbero, s/n – Centro – Silveirânia – MG CNPJ: 00.654.900/0001-52 TEL: 323572-1284 / 35272-1247 / 8426-9155 E-MAIL:	Indeterminado	24/03/2010	NOME: Márcia Eliane Lamas Campos END: Rua do Comércio, 47 – Centro – Silveirânia – MG ESTADO CIVIL: Csada
EMPRESA: Casa São Judas Tadeu Ltda END: Av. Dr. Carlos Soares, 1354 – Centro – Visconde do Rio Branco – MG CNPJ: 26.004.036/0001-37 TEL: E-MAIL:	Indeterminado	01/03/2010	NOME: José Tadeu Freitas Júnior END: Av. Dr. Carlos Soares, 1354 – Centro – Visconde do Rio Branco – MG ESTADO CIVIL: Casado
EMPRESA: Centro de Integração Empresa Escola de Minas Gerais – CIEE/MG END: Rua Célio de Castro, 79 – Floresta – Belo Horizonte – MG CNPJ: 21.728.779/0001-36 TEL: E-MAIL:	Indeterminado	24/06/1996	NOME: Waldemar Dornas Pereira END: Belo Horizonte – MG ESTADO CIVIL:
EMPRESA: Concor Contabilidade LTDA END: Rua Governador Benedito Valadares apto 101- Centro- Visconde do Rio Branco – MG CNPJ: 26.353.439/0001-05 TEL(32)3551-4243 E-MAIL:concor@concor.com.br	Indeterminado	13/05/2013	NOME:Ivan Gaspar Coelho END: Rua gov. Benedito Valadares, apto101–Centro - Visconde do Rio Branco-MG ESTADO CIVIL: Divorciado
EMPRESA: Cooperativa de Crédito Mútuo dos Médicos e Demais Profissionais da Saúde de Ubá Ltda. END: Av. Dr. Carlos Soares, 237 – Centro – Visconde do Rio Branco – MG CNPJ: 01.602.677/0002-43 TEL: 323551-4350 E-MAIL: ubá@unicreduba.com.br	Indeterminado	24/03/2010	NOME: Luiz Carlos Vieira de Almeida END: Rua Dr. Ângelo Barletta, 113 – Centro – Ubá – MG ESTADO CIVIL: Casado
EMPRESA: Cooperativa de Economia e Credito Mutuo dos Profissionais da saúde Zona da Mata END: Praça 28 de Setembro,518– Centro – Visconde do Rio Branco – MG CNPJ:86.389.236/0007-72	Indeterminado	20/03/2013	NOME: Susane Aparecida Sodre END: Rua F- Bioquino de Andrade– Visconde do Rio Branco – MG ESTADO CIVIL: Solteiro
EMPRESA: Coopertral – Cooperativa Riobranquense de Transportes Ltda. END: Av. São João Batista, 172 – Centro – Visconde do Rio Branco – MG CNPJ: 86.442.720/0001-22 TEL: 323559-1150	Indeterminado	24/03/2010	NOME: Robes Marques END: Av. Dr. Carlos Soares, 445 – Centro – Visconde do Rio Branco – MG ESTADO CIVIL:



FACULDADE PRESIDENTE ANTÔNIO CARLOS DE VISCONDE DO RIO BRANCO - MG

E-MAIL: coopertral@coopertral.com.br			Solteiro
EMPRESA: Cooperativa de Economia e Crédito Mútuo dos Trabalhadores do Grupo Empresarial Rio Branco Ltda. END: Rodovia MG 22 KM 105 – Visconde do Rio Branco – MG CNPJ: 20.062.766/0001-08 TEL: E-MAIL:	11/11/2009 a 11/11/2014 (05 anos)	11/11/2009	NOME: Maria Aparecida Barreto Serighelli END: Rua Brasil Novo, 10 – Bairro Cel. Joaquim Lopes – Visconde do Rio Branco – MG ESTADO CIVIL: Casada
EMPRESA: COOPERATIVA EDUCACIONAL RIOBRANQUENSE LTDA END: Rua Dr. Luiz Soares da Rocha, 3-Centenário - Visconde do Rio Branco – MG CNPJ: 11.522.624/0001-95	Indeterminado	31/08/2012	NOME: Silvio Donizete Ferreira Mota END: Rua Fortunato Ferreira da Cruz, 43 – São Jorge-Visconde do Rio Branco-MG ESTADO CIVIL: Casado
EMPRESA: COOPERATIVA DE CREDITO DE LIVRE ADMISSÃO DA ZONA DA MATA LTDA END: Rua Major Felicíssimo, 471-Centro - Visconde do Rio Branco – MG CNPJ: 02.335.109/0001-05	Indeterminado	29/08/2013	NOME: Rosane Dias de Oliveira END: Rua Cel. Otaviano da Rocha, 175 – São Domingos-Ubá -MG ESTADO CIVIL: Solteiro
EMPRESA: Cooperativa dos Transportadores Unidos LTDA END: Rodovia MG 22 Km 02-Zona Rural-Visconde do Rio Branco – MG CNPJ: 08.029.379/0001-74	Indeterminado	27/08/2012	NOME: Alfredo Gomes de Freitas Junior END: Rua Orozimbo de Paula Nascimento, 330-Nova Rio Branco- Visconde do Rio Branco – MG ESTADO CIVIL: Solteiro
EMPRESA: Corel Organização Contábil LTDA. END: Travessa Souza Lima, 22- Centro-Visconde do Rio Branco – MG CNPJ: 26.003.731-0001-84 TEL(32)3551-4122 E-MAIL: corel@konet.com.br	Indeterminado	18/03/2013	NOME: Danilo de Carvalho Torres END: Travessa Souza Lima, 22 –Centro - Visconde do Rio Branco-MG ESTADO CIVIL: Casado
EMPRESA: CEL Móveis LTDA. END: Rua Agradionor Martins Jales, 111-Vila Aprazível- Visconde do Rio Branco – MG CNPJ: 03.374.454/0001-10 TEL(32)3551-2319 E-MAIL: celmoveis@celmoveis.com.br	Indeterminado	23/03/2011	NOME: Leonardo Anacleto Lopes END: Eliza Miranda Cardoso, 12-Jardim da Barra-Visconde do Rio Branco-MG ESTADO CIVIL: Separado Judicialmente
EMPRESA: Celso Parma Durigueto –ME. END: AV. Perimetral, 111-Barra dos Coutos- Visconde do Rio Branco-MG CNPJ: 25.663.063/0001-59	Indeterminado	27/04/2011	NOME: Soeli Elena Parma Durigueto END: AV. Perimetral, 115-Barra



FACULDADE PRESIDENTE ANTÔNIO CARLOS DE VISCONDE DO RIO BRANCO - MG

TEL:(32)3551-5219			dos Coutos-Visconde do Rio Branco-MG ESTADO CIVIL:Casada
EMPRESA: Cleber Pereira Benatti. END: AV. São João Batista,261- Visconde do Rio Branco-MG CNPJ:21.994.215/0001-45 TEL:(32)3551-2400	Indetrminado	10/04/2012	NOME: Romulo Bertelli Benati END: Av. Gov. Benedito Valadares,296-Centro-Visconde do Rio Branco-MG ESTADO CIVIL: Solteiro
EMPRESA:Cerâmica Ferreira Cezar END:Rua Pricipal,10-Cruzeiro-Guiricema-MG CNPJ:09.031.727.0001/00 TEL:(32)99328691 E-MAIL: ceramicaferreiracezar@gmail.com.br	Indeterminado	28/02/2011	NOME:Ivair Antônio Cezar END:Rua Principal,10-Cruzeiro-Zona Rural-Guiricema-MG ESTADO CIVIL:Casado
EMPRESA:Colégio Losango de Visconde do Rio Branco END: Rua General Osório,S/N-Centro-Visconde do Rio Branco-MG CNPJ:26120527/0001-43 TEL:3551-5600 E-MAIL:equiperb@gmail.com SITE:39R39.colegioequipe.com.br	Ideterminado	02/03/2011	NOME:Janete de Oliveira Andrade Resende END:Rua General Osório,S/N- Centro-Visconde do Rio Branco-MG ESTADO CIVIL:Casada
EMPRESA: Creche Municipal"Maria Ferreira Xavier". END: Rua Francisco Alvares Neves,Bairro Pircumbinha-Piraúba-MG CNPJ: 11.134.069/001-24 E-MAIL: crechemunicipal_2009@yahoo.com.br	Indeterminado	19/10/2011	NOME: Cristiane Pereira Lopes Condé END: Rua Tanguanhanha,35-Centro-Ubá-MG ESTADO CIVIL: Casada
EMPRESA:Drogaria Mais Saúde Ubá Ltda. END: Rua José Augusto Marcos,290-Bairro Ponte Preta-Ubá-MG CNPJ: 07.952.505/0001-03 TEL: (32) 35410260 E-MAIL: gabrielmaissaude@gmail.com	Indeterminado	20/10/2011	NOME: Gabriel de Moura Cunha END: Avenida Olegário Maciel,1198-Bairro Industrial-Ubá-MG ESTADO CIVIL: Solteiro
EMPRESA:DUMED Representações LTDA END: RuaSanto Antonio ,559A-Bairro De Lourdes- Visconde do Rio Branco –MG CNPJ: 05.595.823/0001-20 TEL: E-MAIL:	Indeterminado	27/08/213	NOME: Eduardo Simon Fernandes END:Rua Agenor Nunes Siqueira,65 Apto103-Nova Rio Branco-Visconde do Rio Branco-MG ESTADO CIVIL:Solteiro
EMPRESA: Energisa Minas Gerais Distribuidora de Energia S/A END: Praça Rui Barbosa, 80 – Centro – Cataguases – MG CNPJ: 19.527.639/0001-58 TEL: E-MAIL:	Indeterminado	10/04/2012	NOME: Gildo Shurenck Cardoso END: Praça Ruy Barbosa,80 – Bairro Menezes – Cataguases – MG ESTADO CIVIL: Casado



FACULDADE PRESIDENTE ANTÔNIO CARLOS DE VISCONDE DO RIO BRANCO - MG

<p>EMPRESA: Edmar Carlos Amorim END: Av. Dr. Carlos Soares, Sala07,261- Centro-Visconde do Rio Branco-MG CNPJ/CEI:001.172.0101.7605 TEL:3551-1394 E-MAIL:conagro@konet.com.br</p>	Indeterminado	28/04/2011	<p>NOME:Edmar Carlos de Amorim END:Rua Frei Ozório,10-Santo Antônio-Visconde do Rio Branco-MG ESTADO CIVIL:Solteiro</p>
<p>EMPRESA: Escola Pertinho da Natureza END: Rua Cel. José Mesquita, 515 – Centro – Visconde do Rio Branco – MG CNPJ: 11.001.746/0001-36 TEL: E-MAIL:</p>	04/03/2010 a 04/03/2015	04/03/2010	<p>NOME: Maria Angélica da Cruz Silva END: Rua Cel. José Mesquita, 515 – Centro – Visconde do Rio Branco – MG ESTADO CIVIL: Separada</p>
<p>EMPRESA: Escola Lápis de Cor END:Rua Teófilo Otoni, 42 – Centro – Visconde do Rio Branco – MG CNPJ: 10594405/000159 TEL: 32-3551-3605 E-MAIL:graceequipevrb@hotmail.com</p>	Indeterminado	24/08/2010	<p>NOME:Grace Lucy Godinho Pegas Nascimento END: Rua Cel. Geraldo, – Centro – Visconde do Rio Branco – MG ESTADO CIVIL: casada</p>
<p>EMPRESA: Escritório Contábil Oswair Barbosa END: Praça Cel. Luiz Coutinho, 13 – Centro – Guiricema – MG CNPJ: 1129011304-03 (CEI) TEL: 323553-1249 E-MAIL: oswairbrbosa@bol.com.br</p>	Indeterminado	12/03/2010	<p>NOME: Oswair Barbosa END: Rua Pref. José Apolinário da Cruz, 28 – Centro – Guiricema – MG ESTADO CIVIL: Casado</p>
<p>EMPRESA:Ervilha e Silva LTDA END: Praça 28 de Setembro,512B-Centro- Visconde do Rio Branco-MG CNPJ:09.175.721/0001-07 TEL:3551-1569 E-MAIL:marciobervilha@ibest.com.br</p>	Indeterminado	02/03/2011	<p>NOME: Márcio Bicalho Ervilha END:Rua Dr. Luiz Soares da Rocha,452-Centenário-Visconde do Rio Branco-MG ESTADO CIVIL:Solteiro</p>
<p>EMPRESA:Escola Municipal “Cel. Adolfo Peixoto de Mello. END: Avenida Angelo Sperandio,Bairro Aeroporto- Ubá-MG. CNPJ: 03.812.093/0001-47</p>	Indeterminado	29/08/2011	<p>NOME: Elaine de Almeida Gumiero END: Rua Francisco Feital Teixeira,Bairro Santa Bernadete-Ubá-MG. ESTADO CIVIL:Viúva.</p>
<p>EMPRESA: Farmácia Nossa Senhorado Perpetuo Socorro END.: Rua 21 de Abril,65- Centro- São Geraldo- MG CNPJ: 24.644.072/0001-30</p>	Indeterminado	15/08/2013	<p>Nome:Osvaldo Henrique Marcondes End.Rua 21 de Abril, 11- Bairro Vila Militar-São Geraldo- MG Estado Civil : Casado</p>
<p>NOME:Globalfruit Indústria e Comercio LTDA. END: Rodovia MG-22-Km 01-Fazenda Santo Antônio - Zona Rural- Visconde do Rio Branco-MG. CNPJ:04.963.806/0001-36</p>	09/05/2015	09/05/2013	<p>NOME:Helenice Ferreira Pereira END: Rodovia MG-22-Km 01-Fazenda Santo Antônio - Zona Rural-Visconde do Rio Branco-MG. ESTADO CIVIL:Casado.</p>



FACULDADE PRESIDENTE ANTÔNIO CARLOS DE VISCONDE DO RIO BRANCO - MG

<p>EMPRESA: Gilmar Henrique Pacheco Pinto END: Praça Correa Dias, 05 – Centro – Visconde do Rio Branco – MG CNPJ: 50015525350-1 (CEI) TEL: E-MAIL:</p>	Indeterminado	05/03/2010	<p>NOME: Gilmar Henrique Pacheco Pinto END: Rua Gastão de Almeida, 162 – Bairro de Lourdes – Visconde do Rio Branco – MG ESTADO CIVIL: Casado</p>
<p>EMPRESA: HL Seguros Administração e Corretagem LTDA-ME End: Praça Corrêa Dias,31 – Centro – VRB – MG CNPJ:18.383.487/0001-02 E-mail: hlseguros@hotmail.com</p>	Indeterminado	04/10/2013	<p>NOME: Lucas de Freitas Teixeira End.:Rua Liberalina Weber,184- Santo Cristo– Visconde do Rio Branco – MG Estado Civil: Solteiro</p>
<p>EMPRESA: Infor Mais Informática Ltda End.Rua Major Felicíssimo, 471 lj 09 – centro – VRB – MG CNPJ: 06892990001-04 E-mail: informaisvrb@gmail.com</p>	Indeterminado		<p>NOME: José Felício de Andrade End.:Tv.Francisco Mansur 46 A Centro – Visconde do Rio Branco – MG Estado Civil: Casado</p>
<p>EMPRESA:- Indústria e Comércio Copas S/A End. Rua Luiz Bigonha, 500 – Bairro Louriçal – Ubá – MG – 36500000 CNPJ: 217867930016-72</p>	2 anos	25/04/2013	<p>Nome:Valdinei Alexandre Gonçalves End. Ubá – MG 36500-000</p>
<p>Empresa: Isabela Iasbik Antonucci End.: Rua Major Felicissimo, Centro Visconde do Rio Branco – MG – 36520-000 CPF: 57045291604</p>	Indeterminado	03/09/2010	<p>Nome: Isabela Iasbik Antonucci End.: Rua Voluntário da Pátria, 90 – Centro – Visc. Rio Branco – MG – 36520000 Estado Civil: Casada</p>
<p>EMPRESA:Indústria Alimentícia Netto LTDA. END:Rua Santo Antônio,564-Bairro de Lourdes-Visconde do Rio Branco-MG CEP:36520-000 CNPJ:41.935.248.0001-21</p>	Indeterminado	01/03/2011	<p>NOME:Amauri Padovani END:Rua Altair Estevão Almeida,104-Nova Rio Branco-Visconde do Rio Branco-MG CEP:36520-000 ESTADO CIVIL:Divorciado</p>
<p>Empresa: Itatiaia Móveis S/A End.: Av. Padre Arnaldo Jansen, 1325 Santana – Ubá – MG – 36500000 CNPJ: 25331521/0001-52 E-mail: jara@itaiamoveis.com.br</p>	Indeterminado	18/08/2010	<p>Nome: Elizângela Ervilha Sperandio Coelho End.: Rua Ribeiro de Almeida, 119 Cristo Rdentor – Ubá – MG Estado Civil: casada</p>
<p>EMPRESA: Italo Benatti Adm. e Corretagem Seguros LTDA. END: Rua Voluntários da Pátria,111-Centro- Visconde do Rio Branco-MG-36520-000 CNPJ: 04.409.907/0001-60</p>	Indeterminado	17/10/2011	<p>Nome: Hamilton Furtado Amaral End: Rua Voluntários da Patria,111-B-Centro-Visconde do Rio Branco-MG CEP: 36520-000</p>



FACULDADE PRESIDENTE ANTÔNIO CARLOS DE VISCONDE DO RIO BRANCO - MG

			Estado Civil: Casado
EMPRESA: Industria e Comercio de Moveis Sargitarius LTDA END: Rua Fortunato Estevão de Moura, 176A-Distrito Industrial do Barreiro-Visconde do Rio Branco-MG-36520-000 CNPJ: 11.582.070/0001-11	Indeterminado	10/04/2013	Nome: Sebastião Rogério Lopes End: Sitio fazendinha-Zona rural- Visconde do Rio Branco-MG CEP: 36520-000 Estado Civil: Solteiro
Empresa: Jair Ferreira Dutra Filho End.: Rua Wolf Khurl Yousef Aki, 92 – Ducilia Carone – Visconde do Rio Branco – MG – 36520-000 CNPJ: 00765349000114	Indeterminado	01/09/2010	Nome: Jair Ferreira Dutra Filho End.: Rua Antonio Pinto de Queiroz, 252 Bairro: Ducilia Carone – VRB – 36520000 Estado Civil: Casado
Empresa: J.B. Empreendimentos Imobiliários Ltda. Praça 28 de setembro, 162 – centro – Visconde do Rio Branco – MG CNPJ: 10.950.247/0001-22 TEL: 3551-7178 E-mail: jbcorretor@hotmail.com	Indeterminado	02/03/2011	João Batista dos Santos Av. Diogo Braga Filho, 266 Nova Rio Branco – Visconde do Rio Branco – MG Estado Civil: Casado
Empresa: J.B. Contabilidade Ltda. Rua Major Felicissimo, 528 – centro – Visconde do Rio Branco – MG CNPJ: 11.185.562/0001-73	Indeterminado	04/12/2013	João Batista Corrêa Travessa Nestor Alvim, 34-Centro – Visconde do Rio Branco – MG Estado Civil: Divorciado
EMPRESA: JLFS Contabilidade Ltda. END: Av. Dr. Carlos Soares, 187 – Centro – Visconde do Rio Branco – MG CNPJ: 03.842.635/0001-24 TEL: 323551-2276 E-MAIL: jlfscont@jlfscont.com.br	Indeterminado	05/03/2010	NOME: Jorge Luiz Floriano da Silva END: Rua Sinval Pinto de Queiroz, 169 – Nova Rio Branco – Visconde do Rio Branco – MG ESTADO CIVIL: Casado
Empresa: JLS organização Contábil Ltda End.: Trav. Nestor Alvim Gomes, 25 – Centro – Visconde do Rio Branco – MG CNPJ: 181374890001-03 E-mail: jlsescritorio@yahoo.com.br	Indeterminado	20/10/2010	Nome: José Luiz Soldati End.: Rua Nestor Alvim Gomes, 25 – Centro – VRB – MG Estado Civil : viuvo
EMPRESA: José Majella Molica e Cia LTDA. END: Rua Santo Antônio, 441-Centro-Visconde do Rio Branco-MG. CNPJ: 66.325.614/0001-51 TEL: 3551-6101 E-MAIL: jmmolica@gmail.com	Indeterminado	11/8/2011	NOME: José Magella Molica. END: Rua Santo Antônio, 441-Centro-Visconde do Rio Branco-MG. ESTADO CIVIL: Casado
EMPRESA: J N Industria e Comercio de Moveis LTDA. END: Rodovia MG-447 KM 32,5 Lote1-Distrito Industrial- Guiricema-MG.	Indeterminado	14/03/2013	NOME: Adilson Riguetti END: Rodovia MG-447 KM 32,5 Lote1-Distrito Industrial- Guiricema-



FACULDADE PRESIDENTE ANTÔNIO CARLOS DE VISCONDE DO RIO BRANCO - MG

CNPJ:64.192.743/0002-74			MG. ESTADO CIVIL:Casado
EMPRESA:J e M Ceramica LTDA. END:Rua Maria Sotera da Fonseca, Bairro Industrial- São Geraldo- MG CNPJ:10.814.112/0001-30	Indeterminado	19/08/2013	NOME:Antônio mauro da Oliveira END: Rua Prefeito João Anastácio,06-Bairro José Lisboa-São Geraldo-MG. ESTADO CIVIL:Casado
EMPRESA:Júlio Cesar Pereira Coelho e Cia LTDA ME. END:Rua São José,353 -Cohab-Visconde do Rio Branco-MG. CNPJ:05.871.491/001-60	Indeterminado	15/08/2013	NOME:Julio Cesar Pereira Coelho END: Rua Biouquino de Andrade,38- Santo Antonio-Visconde do Rio Branco- MG ESTADO CIVIL:Casado
EMPRESA: Kriariara Indústria de Modas. END: Rua Henrique T. Lopes, 115 – Alto da Boa Vista – Visconde do Rio Branco – MG CNPJ: 02.462.268/0001-70 TEL: (32)3551-2581 E-MAIL:tyaraconfecoes@hotmail.com	Indeterminado	02/03/2011	NOME: Iara Cristina Gonçalves Vieira,115 END: Rua Henrique T. Lopes,115 – Centro – Visconde do Rio Branco– MG ESTADO CIVIL: Casada
EMPRESA:Kastelinho Promoções LTDA. END: Rua Coronel Geraldo de Aguiar,21-Centro-Visconde do Rio Branco-MG CNPJ:86.502.192/0001-50 TEL: (32)3551-2315 E-MAIL:kpvrbr@yahoo.com.br	Indeterminado	25/02/2011	NOME:Jairo Geraldo Sperandio END: Cel. Rodrigues Geraldo de Aguiar,21-Centro-Visconde do Rio Branco-MG ESTADO CIVIL:Solteiro
EMPRESA: LOPES E SALGADO LTDA. END: AV. DR. CARLOS SOARES,122-CENTRO-VISCONDE DO RIO BRANCO-MG CNPJ: 00.869.526/0001-02 TEL: 3551-6883 E-MAIL:sonhodenoivavrb@gmail.com	Indeterminado	01/11/2011	Nome:Maria José Salgado Lopes END:AV. DR. Carlos Soares,122-Centro-Visconde do Rio Branco-MG Estado civil:casada
EMPRESA: Laticínio Carmanini Ltda END: Av. Maria Júlia Ferraz, 50 – Centro – Guiricema – MG CNPJ: 01.822.682/0001-80 TEL: 323553-1342 E-MAIL:	Indeterminado	17/03/2010	NOME: Everton Junior Soares Carmanini END: Av. Maria Júlia Ferraz, 50 – Centro – Guiricema – MG ESTADO CIVIL: Casado
EMPRESA: Letícia Benatti Braga e Cia Ltda End. Av. Dr. Carlos Soares, 930 Centro – Visconde do Rio Branco – MG CNPJ: 10.658.160/0001-86	Indeterminado	06/08/2010	Nome: Ingrid Benatti Braga Costa End.: Rua Enir Rabelo Carone, 134 – Novo Horizonte – Visconde do Rio Branco – MG Estado Civil : casada
EMPRESA: L.J Móveis LTDA. END: AV. Visconde do Rio Branco, 13-Centro-São Geraldo-MG. CNPJ:01.792.254/0001-52	Indeterminado	26/09/2011	NOME: Luis José do Carmo Lima. END: AV. Visconde do Rio Branco,13-Centro-São Geraldo-MG



FACULDADE PRESIDENTE ANTÔNIO CARLOS DE VISCONDE DO RIO BRANCO - MG

EMPRESA:Lia Rabelo e cia LTDA END: Rua Mathilde Campos,153- Franciscanos-Visconde do Rio Branco-MG. CNPJ:71.215.016/0001-60	Indeterminado	04/03/2013	NOME: Lia Rabelo Nolasco END:rua do Divino,193- Franciscanos-Visconde do Rio Branco-MG Estado civil: Solteiro
EMPRESA:Luiz Eduardo Mantovani e Cia LTDA ME END: Praça do Rosário,168- Centro -Ubá - MG. CNPJ:06.242.149/0001-63	Indeterminado	04/09/2013	NOME:Luiz Eduardo Mantovani END:Rua Francisco de Lucas Filho,205 –Santa Cruz –Ubá -MG Estado civil: Divorciado
EMPRESA: Ministério Público do Estado de MG – Procuradoria Geral da Justiça END: Av. Álvares Cabral, 1690 – Bairro Santo Agostinho – Belo Horizonte – MG CNPJ: 20.971.057/0001-45 TEL: E-MAIL:	60 meses	30/06/2010	NOME: Nedens Ulisses Freire Vieira END: Belo Horizonte – MG ESTADO CIVIL:
EMPRESA: Maria Carolina Pena Correa END: Trav. Francisco Miguel, Lj2-10- Centro- Visconde do Rio Branco-MG CNPJ: 08.320.225/0001-37 E-MAIL: carlovr@hotmai.com	Indeterminado	26/04/2012	NOME: Maria Carolina Pena Correa END:Rua Rafael Namorato,S/N- Centenario-Visconde do Rio Branco- MG. ESTADO CIVIL: Casada
EMPRESA: Mineração Lopas LTDA. END:Clemente,S/N-Zona Rural-Visconde do rio Branco-MG. CNPJ:01.960.107/0001-44 TEL: 84158029 E-MAIL:mineradoralopas@hotmail.com	Indeterminado	02/09/2011	NOME:Fernando da Silva Junior. END: Rua Vereador Adão Amorim,23-Bairro São Jorge-Visconde do Rio Branco-MG. ESTADO CIVIL:Solteiro.
EMPRESA: Moura Lima Informática. ENDEREÇO: AV. Cristiano Roças, 84- Centro-Ubá-MG. CNPJ:09.235.525/0001-80 TEL:3532-4392 E-MAIL:contato.uba@nuclmig.com.br	Indeterminado	23/08/2011	NOME:Elvira Ribeiro da Silva. END:Rua Maria Lolita da Silva,340-Santa Edwiges-Ubá-MG. ESTADO CIVIL:Casada.
EMPRESA: Móveis BP Ltda END: Rua Edmar da Silva Braga, 431 – Colônia – Visconde do Rio Branco – MG CNPJ: 01.610.917/0001-70 TEL: E-MAIL:	Indeterminado	01/03/2010	NOME: Luciano de Lucca Schiavon END: Rua Edmar da Silva Braga, 431 – Colônia – Visconde do Rio Branco – MG ESTADO CIVIL: Casado
EMPRESA: Móveis Plataforma Ltda END: Rodovia MG 447 KM 3.1 – Distrito Industrial – Guiricema – MG CNPJ: 71.308.068/0001-80 TEL: E-MAIL:	Indeterminado	01/03/2010	NOME: José Amélio da Silva END: Rua Dr. Celso Machado – Centro – Guiricema – MG ESTADO CIVIL: Casado



FACULDADE PRESIDENTE ANTÔNIO CARLOS DE VISCONDE DO RIO BRANCO - MG

<p>EMPRESA: MBC Materiais Básicos para Construção. END: Rua José Saraiva, 349-Colônia-Visconde do Rio Branco-MG CNPJ: 17.766.825/0006-29 TEL: (32)3551-1904 E-MAIL: 45ah.grupombc.com.br</p>	Indeterminado	21/09/2011	<p>NOME: Márcia Lígia de Paula Benati END: DR. Luiz Soares da Rocha, 295-Centenário-Visconde do Rio Branco-MG. ESTADO CIVIL: Casada</p>
<p>EMPRESA: Mendes e Massesini Agropecuária LTDA. END: Rua Projetada, 592-Centro-Coimbra-MG CNPJ: 13.842.995/0001-80 TEL: 3555-1128 E-MAIL: agrofortcoimbra@yahoo.com.br</p>	Indeterminado	15/03/2012	<p>NOME: André Luiz Mendes Tibério END: Rua Joacir da Silva Frederico, 242-Centro-Coimbra-MG ESTADO CIVIL: Casado</p>
<p>EMPRESA: Móveis Matos e Lopes LTDA END: Rua Alberto Francisco Antonioli, 123-Vila Aprazível-Visconde do Rio Branco-MG CNPJ: 00.725.482/001-47 TEL: (32)3551-1338 E-MAIL: matoselopes@matoselopes.com.br</p>	Indeterminado	04/03/2013	<p>NOME: Sandra Regina Lopes de Matos END: Rua Wady Aad, 90 Barra-Visconde do Rio Branco-MG ESTADO CIVIL: Casado</p>
<p>EMPRESA: Marcio Magno Medeiros ME END: Praça Jorge Carone Filho, 343-Centro-Visconde do Rio Branco-MG CNPJ: 08.438.106/0001-08 TEL: (32)3551-5095 E-MAIL: marcioaebox@hotmail.com</p>	Indeterminado	25/09/2012	<p>NOME: Marcio Magno Medeiros END: AV. theophile Dubreil, 06-Centro-Visconde do Rio Branco-MG ESTADO CIVIL: Casado</p>
<p>EMPRESA: Mercado do Bengo LTDA END: Ruavereador José Manoel, 20 - Centro- Guiricema-MG CNPJ: 16.818.510/0001-00</p>	Indeterminado	29/08/2013	<p>NOME: Darci ribeiro Moreira END: Rua Vereador José Manoel, 20 - Centro- Guiricema-MG ESTADO CIVIL: Viuvo</p>
<p>EMPRESA: M.M.C Indústria e Comercio LTDA. END: Rua Alberto Franciscan Antônio-94Vila Aprasível-Visconde do Rio Branco-MG CNPJ: 03.879751/0001-18 TEL: (32)3551-7592 E-MAIL: moveiscamilo@hotmail.com</p>	Indeterminado	29/04/2013	<p>NOME: Nelson Camilo da Silva END: Rua Djalma Furtado de Campos, 81-Ducilia carone-Visconde do Rio Branco ESTADO CIVIL: Casado</p>
<p>EMPRESA: MOTORMAX LTDA EPP END: Rua José Gomes Braga, 36 Bairro Boa Vista- Ubá- MG CNPJ: 86.593.183/0001-11</p>	Indeterminado	11/10/2013	<p>NOME: Vanessa Machado Verissimo END: Rua José Gomes Braga, 36 Bairro Boa Vista- Ubá- MG ESTADO CIVIL: Casado</p>
<p>EMPRESA: Nelson Padovani e cia LTDA. END: Rua Capitão Machado, Loja A, 63-Bairro Santo Antonio-São Geraldo-Visconde do Rio Branco-MG CNPJ: 01.502.181/0001-71</p>	Indeterminado	07/05/2012	<p>NOME: Elaine Martins Padovani END: Rua Capitão Machado, 64-Santo Antonio-São Geraldo-MG</p>



FACULDADE PRESIDENTE ANTÔNIO CARLOS DE VISCONDE DO RIO BRANCO - MG

<p>EMPRESA: Next Telecomunicações do Brasil LTDA-ME END: Rua Floriano Peixoto, 61ª-Centro-Visconde do Rio Branco-MG CNPJ: 07.231.825/0001-66 TEL: (32)3551-1499</p>	Indeterminado	24/2/2011	<p>NOME: Leonardo Teixeira Augusto END: Rua Calixto Amin, 59-Novo Horizonte-Visconde do Rio Branco-MG ESTADO CIVIL: Casado</p>
<p>EMPRESA: Nova Ótica V.R. B LTDA. END: AV. Dr. Carlos Soares, 7 – Centro – Visconde do Rio Branco – MG CNPJ: 09.163.119/0001-50 TEL: (32)3551-1781 E-MAIL:</p>	Indeterminado	25/02/2011	<p>NOME: Adélia Maria Haikal de Araújo Porto. END: Rua Tenente Pedro Batalha, 35 AP.201 – Bairro Caxangá – Ubá – MG ESTADO CIVIL: Casada</p>
<p>EMPRESA: NSA Supermercado LTDA END: Praça 28 de Setembro, 372– Centro – Visconde do Rio Branco – MG CNPJ: 06.267.716/0001-36 TEL: (32)3551-1005 E-MAIL: compras.nsa@redesupermais.com.br</p>	Indeterminado	16/04/2013	<p>NOME: Eduardo Machado Bitencourt END: Tabelião João Batista Candido, 33-Centenário- Visconde do Rio Branco-MG ESTADO CIVIL: Solteiro</p>
<p>EMPRESA: Opção Eletrônica LTDA- ME END: AV. DR. Carlos Soares, 252-Centro-Visconde do Rio Branco-MG CNPJ: 12.922.418/0001-35 TEL: 3551-3478 E-MAIL: opcaoeletronicos@guiavrb.com.br</p>	Indeterminado	28/2/2011	<p>NOME: Wellington Coelho Ferraz END: Rua João Ferreira dos Santos, 59ª- Gustavo Sabioni-Visconde do Rio Branco-MG ESTADO CIVIL: Solteiro</p>
<p>EMPRESA: Pastifício Guiricema Ltda. END: Praça Nicolino Lourenço Rabelo, 02 – Centro – Guiricema – MG CNPJ: 18.137.661/0001-29 TEL: 323553-1219 E-MAIL: pastificioquiricema@hotmail.com</p>	Indeterminado	10/03/2010	<p>NOME: Mauricio Di Battisti Di Mingo END: Praça Cel. Luis Coutinho, 301 – Centro – Guiricema – MG ESTADO CIVIL: Casado</p>
<p>Empresa: Paulo Sérgio Balbino da Costa – ME End.: Rodovia MG 22 KM 12 – Zona Rural – Visconde do Rio Branco – MG CNPJ: 22543524/0001-61 Tel: 3551-1890 E-mail:</p>	Indeterminado	14/09/2010	<p>Nome: Paulo Sérgio Balbino da Costa End.: Rod. MG 22 KM 12 – Zona Rural – VRB – 36520000 Estado Civil: solteiro</p>
<p>EMPRESA: Posto Uirapuru Ltda END: Rodovia Ubá Juiz de Fora KM 103 – Horto Florestal – Ubá – MG CNPJ: 17.759.721/0001-82 TEL: E-MAIL:</p>	Indeterminado	11/03/2010	<p>NOME: Sonia Regina Bressan Moreira END: Av. Raul Soares, 200/504 – Centro – Ubá – MG ESTADO CIVIL: Divorciada</p>



FACULDADE PRESIDENTE ANTÔNIO CARLOS DE VISCONDE DO RIO BRANCO - MG

EMPRESA: Prefeitura Municipal de Guiricema END: Praça Cel. Luiz Coutinho, 35 – Centro – Guiricema – MG CNPJ: 18.137.943/0001-26 TEL: E-MAIL:	Indeterminado	01/03/2010	NOME: Antonio Vaz de Melo END: Praça Cel. Luiz Coutinho, 35 – Centro – Guiricema – MG ESTADO CIVIL: Casado
EMPRESA: Prefeitura Municipal de Porto Firme END: Av. Dezoito de Agosto, 392 – Centro – Porto Firme – MG CNPJ: 18.567.354/0001-88 TEL: 313893-1456 E-MAIL:	01/03/2010 a 01/03/2015	01/03/2010	NOME: Renato Santana Saraiva END: Travessa Tenente Egídio, 15 – Centro – Porto Firme – MG ESTADO CIVIL: Casado
EMPRESA: Prefeitura Municipal de Silveirânia END: Rua Araújo Ferreira, 15 – Centro – Silveirânia – MG CNPJ: 17.744.558/0001-84 TEL: E-MAIL:	Indeterminado	01/03/2010	NOME: Jânio David Lamas END: Rua Araújo Ferreira, 15 – Centro – Silveirânia – MG ESTADO CIVIL: Casado
EMPRESA: Prefeitura Municipal de Visconde do Rio Branco END: Praça 28 de Setembro, s/n – Centro – Visconde do Rio Branco – MG CNPJ: 18.137.927/0001-33 TEL: E-MAIL:	Indeterminado	10/03/2010	NOME: João Antônio de Souza END: Rua General Osório, 17 – Centro – Visconde do Rio Branco – MG ESTADO CIVIL: Casado
EMPRESA: Prefeitura Municipal de São Geraldo END: Rua 21 de Abril, 19 – Centro – São Geraldo – MG CNPJ: 18.137.935/0001-80 TEL: E-MAIL:	Indeterminado	25/04/2013	NOME: Marcilio Moreira Barros END: Rua Edmundo Silveira, 79 – Bairro Avelino Cardoso – São Geraldo – MG ESTADO CIVIL: Solteiro
EMPRESA: Produmix Tecnologia em Nutrição Animal Ltda Rua José Saraiva, 317 – Bairro Saraiva VRB-MG Tel: 3551-3005 CNPJ: 05163614/0001-08 Email – produmix.tecnologia@gmail.com	Indeterminado	11/03/2010	Nome: Daniel Reis Bittencourt Benatti End.: Rua Numero Zero (Sítio São José, 47a – Bairro Cohab Visconde do Rio Branco – MG Estado Civil: solteiro
EMPRESA: Papelaria Sapeka LTDA END: AV. DR. Carlos Soares, 236 – Centro – Visconde do Rio Branco – MG CNPJ: 09.122.595/0001-22 TEL(32)3551-1971 E-MAIL:	Indeterminado	01/03/2011	NOME: Guilherme de Almeida Pires END: Praça Jorge Carone Filho, 27 – Centro – Visconde do Rio Branco – MG ESTADO CIVIL: Solteiro
EMPRESA: Parmasoft LTDA END: Rua Prof. Arthur Napoleão Pereira, 109 – Cohab – Ubá – MG CNPJ: 04.871.082/0001-09 TEL(32)3532-7797 E-MAIL: parmasoft@hotmail.com	Indeterminado	25/03/2011	NOME: Jorge Parma Monteze END: Rua Prof. Arthur Napoleão Pereira, 109 – Cohab – Ubá – MG ESTADO CIVIL: Casado



FACULDADE PRESIDENTE ANTÔNIO CARLOS DE VISCONDE DO RIO BRANCO - MG

EMPRESA: Paraves LTDA. END: Rodovia MG 447 Km 31-Funil-Guircema-MG CNPJ: 11.782.180/0001-27	Indeterminado	08/08/2011	NOME: Weber Barbosa da Silva END: Rua Vereador José Manoel, s/n- Centro-Guircema-MG. ESTADO CIVIL: Casado.
EMPRESA: Retífica Rio Branco Ltda END: Jardim da Barra – Barra dos Coutos – Visconde do Rio Branco – MG CNPJ: 23.178.312/0001-95 TEL: 323559-1111 E-MAIL: retifica@retificariobranco.com.br	Indeterminado	16/03/2010	NOME: Antônio Monteiro da Cruz END: Jardim da Barra – Barra dos Coutos – Visconde do Rio Branco – MG ESTADO CIVIL: Casado
EMPRESA: Real Contabilidade LTDA END: Rua do Divino, 74 – Centro – Visconde do Rio Branco – MG CNPJ: 12.907.890/0001-07 TEL: 3551-6365 E-MAIL: edgar@realcontabilidadevrb.com.br	Indeterminado	28/08/2013	NOME: Edgar de Freitas Mantovani END: rua teresinha Costa braga, 52 – Nova Rio Branco-Visconde do Rio Branco – MG ESTADO CIVIL: Casado
EMPRESA: Rio Branco Alimentos S/A END: Rodovia MG 22 KM 105 – Barra dos Coutos – Visconde do Rio Branco – MG CNPJ: 05.017.780/0002-87 TEL: E-MAIL:	Indeterminado	01/03/2010	NOME: Claudemir Donato Serighelli END: Rua Brasil – Cel. Joaquim Lopes – Visconde do Rio Branco – MG ESTADO CIVIL: Casado
EMPRESA: Rio Branco Materiais de Construção Ltda END: Praça Jorge Carone Filho, 297 – Visconde do Rio Branco – MG CNPJ: 00.945.653/0001-43 TEL: E-MAIL:	Indeterminado	03/03/2010	NOME: Zaida Duarte Ferreira END: Praça Jorge Carone Filho, 202 – Visconde do Rio Branco – MG ESTADO CIVIL: Divorciada
EMPRESA: Romoaldo Assis de Almeida e Cia Ltda Praça 28 de setembro, 474 – centro – Visconde do Rio Branco –MG CNPJ: 07.171.114/0001-43 Tel: 32-3551-1973 e-mail: recitecvrb@hotmail.com	Indeterminado	18/03/2011	Nome: Romoaldo Assis de Almeida End.: Rua Verador Osório da Cruz Reis, 01 – Tuiutinga – Guircema Estdado Civil: casado
EMPRESA: RPA Materiais de Construção. END: Rua Capitão Geraldo Valter Cunha, 374 – Barreiro – Visconde do Rio Branco –MG CNPJ: 02.894.958/0001-07 Tel: (32)3551-2619	Indeterminado	04/03/2011	Nome: Robson Pereira de Almeida End: Rua Capitão Geraldo Valter Cunha, 374 – Barreiro – Visconde do Rio Branco- MG Estado Civil: casado
EMPRESA: Ronaldo Nogueira END: Fazenda Capoeirinha CX Postal 10, S/N, -Zona Rural-Guidoal-MG CNPJ: 0399349500/95 Tel:	Indeterminado	31/03/2011	NOME: Ronaldo Nogueira END: Fazenda Capoeirinha CX Postal 10, S/N-Zona



FACULDADE PRESIDENTE ANTÔNIO CARLOS DE VISCONDE DO RIO BRANCO - MG

E-MAIL:polpasroma@ig.com.br			Rural-Guidoval-MG ESTADO CIVIL:Casado
EMPRESA: RuralMaq Defensivos LTDA-EPP. END:Avenida dos Ex-Combatentes,1363-Bairro Santa Luzia-Ubá-MG. CNPJ:00.341.066/0001-45 E-MAIL:ruralmaq@gmail.com	4 anos	15/08/2011	NOME:Enis Pereira do Vale END: Avenida dos ex-combatentes,1363-Bairro Santa Luzia-Ubá-MG. ESTADO CIVIL:Casado.
EMPRESA: R e R Consultoria Organizacional Contábil END:AV. DR. Carlos Soares,261- Centro-Visconde do Rio Branco-MG CNPJ:13.103.959/0001-02	Indeterminado	22/04/2013	NOME: Rosemeire Aparecida toledo Ferraz END: Rua Mathilde Campos,177 – Centenário – Visconde do Rio Branco – MG ESTADO CIVIL: Casado
EMPRESA: Sanitária Tupã Ltda. END: Praça 28 de Setembro, 52 – Centro – Visconde do Rio Branco – MG CNPJ: 19.762.822/0001-38 TEL: E-MAIL:	Indeterminado	01/03/2010	NOME: Adão de Paula Souza END: Rua Voluntários da Pátria, 285 – Centro – Visconde do Rio Branco – MG ESTADO CIVIL: Casado
EMPRESA: Secretaria de Estado de Educação END: CNPJ: 18.715.599/0001-05 TEL: E-MAIL:	60 meses	19/03/2011	NOME: Ana Lucia Almeida Gazzola END: Rua Tomaz Gonzaga,256 apto 1201– Bairro de Lourdes – Belo Horizonte – MG ESTADO CIVIL:
Empresa: Sindicato Rural de Guiricema End.: Rua Dr. Celso Machado, 08 CNPJ: 177662540001-18 Tel: 3553-1255 E-mail: sindrugui@gmail.com	Indeterminado	12/07/2010	Nome: José Davi Ervilha End.: Sitio Marrueiro – Zona Rural – Guiricema Estado Civil : casado
EMPRESA: - Sol Móveis Solução Ltda Rua Agradionor Martins Jales, 108 Bairro Drucilia Carone – VRB –MG CNPJ: 034856170001-32	Indeterminado	23/03/2010	Nome: Luciano José Lopes End.: Rua Voluntários da Pátria, 26 – Centro – VRB – MG – 36520000 Estado Civil: Casado
EMPRESA: Solução Produtos Alimentícios Ltda END: Av. das Indústrias, 583 – Bairro Santa Clara – Cataguazes – MG CNPJ: 66.329.863/0001-15 TEL: E-MAIL:	Indeterminado	01/03/2010	NOME: Luzia Helena Lotte END: Av. ministro José Sabrino Baião, 255 – Bairro Tomé – Cataguazes – MG ESTADO CIVIL: Desquitada



FACULDADE PRESIDENTE ANTÔNIO CARLOS DE VISCONDE DO RIO BRANCO - MG

<p>EMPRESA: Supermercado Pais e Filhos Riobranquense LTDA. END: Rua Capitão Geraldo Walter Cunha, 325-Vila Aprasível-Visconde do Rio Branco-MG CNPJ: 06787702/0001-43 TEL: (32)3551-1625 E-MAIL: superpaisfilhos@gmail.com</p>	Indeterminado	02/05/2011	<p>NOME: Vivian Lopes Alves de Matos END: Rua Maria Leite, 11-Barreiro-Visconde do Rio Branco-MG ESTADO CIVIL: Casada</p>
<p>EMPRESA: Sementeira Comercial LTDA ME. END: Sítio Campestre- Sementeira-Zona Rural-Visconde do Rio Branco-MG CNPJ: 11.068.303/0001-62 TEL: (32)3551-4489</p>	Indeterminado	18/04/2013	<p>NOME: Luiz Fabio Antonucci END: AV. DR. Carlos Soares, 433 – Centro-Visconde do Rio Branco-MG ESTADO CIVIL: Casado</p>
<p>EMPRESA: Tribunal de Justiça do Estado de MG END: Av. Afonso Pena, 1420 e Rua Goiás, 229 – Belo Horizonte – MG CNPJ: 21.154.554/0001-13 TEL: E-MAIL:</p>	60 meses	19/04/2010	<p>NOME: Sérgio Antonio de Resende END: Belo Horizonte – MG ESTADO CIVIL:</p>
<p>EMPRESA: Tropical Indústria de Alimentos S/A END: Rodovia MG 22 KM 105 _ Barra dos Coutos – Visconde do Rio Branco – MG CNPJ: 22.492.169/0001-49 TEL: 323559-1609 E-MAIL: Raquel@tial.com.br</p>	Indeterminado	16/03/2010	<p>NOME: Rafael Carvalho Silva Araújo END: Rua Helio Stanciole, 49 – Bairro Fátima – Viçosa – MG ESTADO CIVIL: solteiro</p>
<p>EMPRESA: Top Nutrição e Saúde LTDA. END: Rodovia Coimbra-Ervalia KM 01, S/N- Bairro Reta-Coimbra-MG CNPJ: 09.389.780/0001-88 TEL: (32)3555-1732 E-MAIL: topalimentos@yahoo.com.br</p>	Indeterminado	24/02/2011	<p>NOME: Marcus Alvares da Silva Mol END: Rodovia Coimbra-Km01-Bairro Reta-Ervalia-MG ESTADO CIVIL: Casado</p>
<p>EMPRESA: Tudo 10. END: Rua Benjamin Araujo, 56 -Centro - Viçosa -MG CNPJ: 11.021.793/0001-41 TEL: E-MAIL:</p>	Indeterminado	23/05/2012	<p>NOME: André Aparecido Ferraz Toledo END: Rua major Felicissimo, 479- Centro-Visconde do Rio Branco – MG ESTADO CIVIL: Solteiro</p>
<p>EMPRESA: Universo Ensino Profissional Ltda END: Av. Dr. Carlos Soares, 261 – Centro – Visconde do Rio Branco – MG CNPJ: 10.750.705/0001-80 TEL: 323551-1651 E-MAIL: universoepvrb@yahoo.com.br</p>	Indeterminado	04/03/2010	<p>NOME: José Antônio de Souza Neto END: Rua Ervália, 183 – Bairro João Braz – Visconde do Rio Branco – MG ESTADO CIVIL: Casado</p>
<p>EMPRESA: Visão Contabilidade Riobranquense Ltda. END: Rua Major Felicissimo, 65 – Centro – Visconde do Rio Branco – MG CNPJ: 04.541.167/0001-10 TEL: 323551-3353 E-MAIL: visão@visaocrl.com.br</p>	Indeterminado	10/03/2010	<p>NOME: Luiz Fernando Campos END: Rua Major Felicissimo, 65 – Centro – Visconde do Rio Branco – MG ESTADO CIVIL:</p>



FACULDADE PRESIDENTE ANTÔNIO CARLOS DE VISCONDE DO RIO BRANCO - MG

			Casado
EMPRESA: Vale Verde Hortifruti Riobranquense LTDA M.E. END: AV. DR. Carlos Soares, 260 – Centro – Visconde do Rio Branco – MG CNPJ: 08.294.516/0001-06 TEL: (32)3551-5980 E-MAIL:	Indeterminado	15/03/2011	NOME: Valdir da Costa END: Farmacêutico Janir de Carvalho, 352 – Bairro Nova Rio Branco – Visconde do Rio Branco – MG ESTADO CIVIL: Casado
EMPRESA: Venicio de Oliveira Amorim e Cia LTDA. END: AV. Sinhô Drumond, 129-Antônio Gonçalves-Visconde do Rio Branco-MG. CNPJ: 077631070001-30	Indeterminado	18/10/2011	NOME: Venicio de Oliveira Amorim END: Av. Sinhô Drumond, 121-Bairro Antônio Gonçalves-Visconde do Rio Branco-MG EST. CIVIL: Casado
EMPRESA: Vidrocel Industria e Comércio de Vidros END: AV. Sinhô Drumond, 129-Antônio Gonçalves-Visconde do Rio Branco-MG. CNPJ: 077631070001-30	Indeterminado	20/08/2012	NOME: Humberto Lopes Gomes END: Rua Eliza Miranda Cardoso, 18-Bairro Jardim da Barra-Visconde do Rio Branco-MG EST. CIVIL: Solteiro

3.3 Eixo 3: Políticas Acadêmicas

3.3.1 Dimensão 2: Políticas para o Ensino, a Pesquisa e a Extensão

A política para o ensino, a pesquisa, a pós-graduação, a extensão e as respectivas normas de operacionalização, incluídos os procedimentos para estímulo à produção acadêmica de monitoria e demais modalidades.

Aspectos avaliados nesta dimensão:

A. ENSINO

1) Concepção de currículo e organização didático-pedagógica (recursos ou meios de ensino, metodologias, planos de ensino e avaliação da aprendizagem) de acordo com os fins da instituição, as diretrizes curriculares e a inovação da área.

A Faculdade elabora seus currículos com base nas Diretrizes Curriculares Nacionais com vistas a atender às necessidades regionais sem, no entanto, desconsiderar a formação básica do profissional para que ele possa exercer sua atividade em qualquer outro local. Os currículos são construídos de forma a garantir a formação técnica, política e humana do aluno. Em todos os cursos são inseridas atividades complementares, disciplinas optativas e/ou de tópicos especiais que, além de enriquecer a formação geral do aluno, propiciam a flexibilização dos currículos.

A metodologia de trabalho desenvolvida na Faculdade é pautada no princípio pedagógico da interdisciplinaridade, proporcionando a relação entre os temas tratados e as diversas áreas do conhecimento, relação que cada professor deve estabelecer no plano do componente curricular sob sua



FACULDADE PRESIDENTE ANTÔNIO CARLOS DE VISCONDE DO RIO BRANCO - MG

responsabilidade. A relação teoria versus prática é desenvolvida em atividades escritas, orais, pesquisas, bem como por meio de palestras profissionalizantes realizadas no auditório interno.

2) Práticas pedagógicas, considerando a relação entre a transmissão de informações e utilização de processos participativos de construção do conhecimento.

É imprescindível, também, ir muito além do currículo estabelecido, mediante a prática de juntos, educadores e educandos, definirem estratégias próprias de busca, ordenação, análise e interpretação de informações, construindo, assim, conhecimentos novos de forma mais autônoma. Diante do leque de opções de novas práticas, bem como de atualização das já existentes, é mister salientar que a Faculdade busca adotar uma metodologia sempre focando o favorecimento do ensino-aprendizagem e na construção do conhecimento. Para isso, disponibiliza uma série de recursos áudio visuais. São sempre metas da Faculdade, criar um ambiente interdisciplinar e estimular o professor a aplicar os conhecimentos teóricos na prática.

Além disso são realizados a cada semestre, Cursos de Capacitação para os Professores e Funcionários da Instituição. O Aspecto a ser contemplado, em cada Curso de capacitação, é definido de acordo com a demanda juntamente com professores e funcionários.

3) Pertinência dos currículos (concepção e prática), tendo em vista os objetivos institucionais, as demandas sociais (científicas, econômicas, culturais etc.) e as necessidades individuais.

A vivência de políticas e práticas pedagógicas inovadoras é um dos desafios vigentes na formação inicial e continuada. A Faculdade Presidente Antônio Carlos de Visconde do Rio Branco busca desenvolver métodos de educação capazes de aproveitar os recursos oferecidos pelas tecnologias existentes de informática e telecomunicações.

Em que pese a essa corrida tecnológica, é recurso importante para a implementação da adoção de políticas pedagógicas acatar as sugestões dos discentes, uma vez que a prática inovadora faz do aluno o protagonista do seu aprendizado. É elaborando uma opinião sobre determinado ponto que o estudante se posiciona sobre ele, envolvendo-se, então, com a proposta de ensino. Os currículos são direcionados às exigências econômicas e culturais da região, embora permita uma formação geral. Uma série de disciplinas foram incluídas nos PPCs em função de exigências mercadológicas da região, permitindo uma formação generalista e crítica e ao mesmo tempo técnica dos discentes.

4) Práticas institucionais que estimulam a melhoria do ensino, a formação docente, o apoio ao estudante, a interdisciplinaridade, as inovações didático-pedagógicas e o uso das novas tecnologias no ensino.

Partindo-se do princípio de que a construção do conhecimento é um processo individual, mas que se realiza por meio da produção coletiva e compartilhada, atividades em grupo são organizadas, orientadas e mediadas pelos professores. As atividades programadas ou planejadas desenvolvem a habilidade de solucionar problemas impostos pela vida e pelo cotidiano do ambiente de trabalho, refletindo sobre eles e propondo soluções criativas e empreendedoras. Nesse sentido, é imprescindível que o estudante seja



FACULDADE PRESIDENTE ANTÔNIO CARLOS DE VISCONDE DO RIO BRANCO - MG

motivado a questionar e a buscar alternativas, tornando-se sujeito ativo de seu processo de construção das competências e habilidades profissionais.

A principal proposta da Faculdade é a construção da interdisciplinaridade em seus cursos, que permite a articulação de conhecimentos e a flexibilidade de conteúdos curriculares, além de contribuir para a dinamização da aprendizagem. A Instituição promove a organização e a divulgação de atividades diversificadas, como semanas de estudo, seminários, palestras, jornadas, entre outras, ligadas às áreas dos cursos oferecidos com o intuito de integrar a comunidade acadêmica e complementar a formação da mesma, além de incentivar a interdisciplinaridade. O auditório permite a elaboração de palestras e aulas com dinâmicas profissionalizantes, sendo que tais atividades são amplamente divulgadas.

B. EXTENSÃO

1) Concepção de extensão e de intervenção social afirmada no PDI.

A indissociabilidade entre ensino e extensão é um dos princípios educacionais da Faculdade Presidente Antônio Carlos de Visconde do Rio Branco previsto no PDI. O trabalho conjunto de ensino e extensão ocorre através da relação entre Faculdade e comunidade e da utilização de metodologias participativas. O ensino não deve ficar limitado somente à sala de aula ou às instalações da Faculdade. O ensino deve integrar os espaços internos e externos à Faculdade, passando a fomentar um conteúdo multidisciplinar. O compromisso da Faculdade com a formação cidadã do aluno pode ser aprimorada por meio do diálogo entre a Instituição e a comunidade local. Dessa forma, a articulação entre ensino e extensão afirma que estas atividades são indissociáveis na formação do aluno.

Tendo em vista a definição do conceito e filosofia de “extensão universitária”, a Faculdade Presidente Antônio Carlos de Visconde do Rio Branco entende que a “extensão” é uma ação que viabiliza a interação entre a Instituição e a sociedade, constituindo o elemento capaz de operacionalizar a relação teoria/prática, promovendo a troca entre os saberes acadêmicos e o senso comum. Diversos cursos são montados e gratuitamente oferecidos à comunidade acadêmica e à comunidade em geral. Uma propaganda direcionada para divulgação destes cursos é realizada.

- Garantir, anualmente, projetos aprovados e em execução;

A extensão está presente na estrutura dos Projetos Pedagógicos dos Cursos e na proposta de novos cursos em conformidade com a ideia da indissociabilidade do ensino e extensão, contemplando práticas adquiridas pelo aluno, sejam nos estágios ou nas atividades complementares. O curso de Pedagogia é um exemplo de abertura de novos cursos.

Promover a extensão como processo acadêmico em função das exigências da realidade, indispensável na formação do aluno, na qualificação do professor e no intercâmbio com a sociedade em que se encontra inserida, propiciando aos seus estudantes estágios de qualidade, devidamente acompanhados, que articulam seus conhecimentos aos desafios sociais com projetos construídos, implantados e monitorados conjuntamente.



FACULDADE PRESIDENTE ANTÔNIO CARLOS DE VISCONDE DO RIO BRANCO - MG

A Faculdade procura em todos os períodos fornecer cursos que vão de encontro às necessidades da comunidade acadêmica, empresariado e sociedade.

- Fortalecer os programas institucionais nas áreas social, ambiental, cultural e esportiva;

A preocupação com o meio ambiente é uma constante na Faculdade e está prevista na Política Nacional do Meio Ambiente, instituída pela Lei Federal 6.938/81. Com esta Lei a proteção ambiental deixa de ser considerada responsabilidade exclusiva dos órgãos oficiais de meio ambiente e passa a ser compartilhada por todos os demais setores da sociedade. A incorporação do conceito de responsabilidade social na gestão e no gerenciamento das empresas tem multiplicado a demanda por profissionais qualificados para atuar na área de gestão ambiental.

A Faculdade tem procurado inserir a educação ambiental e o desenvolvimento sustentável como componentes de sua atividade extensionista. No início do ano foi feita a Passeata Ecológica pela cidade, com a participação de escolas municipais e estaduais, plantio de árvores, palestras. Nas disciplinas, sempre que possível, são realizadas ações que beneficiem a educação ambiental. O projeto FUPAC na praça realizou campanhas de conscientização ambiental nas disciplinas de Gestão Ambiental. Mudanças foram distribuídas em praça pública.

Investir em atividades voltadas para o desenvolvimento, a produção e a preservação cultural e artística como relevantes para a afirmação da identidade de suas manifestações regionais é uma preocupação da FUPAC. Ela promove, uma vez por mês, ou mais a Sexta Cultural onde se apresentam artistas locais e regionais.

Foi feito um campeonato de futsal integrando com outras escolas da região.

- Incentivar projetos de educação continuada;

Abertura de cursos de Pós Graduação em diversas áreas.

- Estimular a participação de alunos e professores em atividades extensionistas que contribuam para a diminuição das desigualdades sociais;

Em uma sociedade cada vez mais desigual, a responsabilidade social tornou-se um dos pilares para as instituições de ensino que visam contribuir com a formação do cidadão. Nesse sentido, é papel das Instituições de Educação Superior promover a reflexão e o questionamento sobre a responsabilidade social na formação dos alunos como futuros agentes transformadores das questões sociais do País e construtores de ações afirmativas na promoção da igualdade de condições com vistas à inclusão social.

Com relação à promoção de programas sociais através de uma ação extensionista, três motivos estimulam a Faculdade Presidente Antônio Carlos de Visconde do Rio Branco a promover ações nessa área. Primeiro, é o próprio lugar que as atividades de extensão ocupam no processo de formação e desenvolvimento profissional permanente. Segundo, é o fato da Instituição assumir seus compromissos de solidariedade e responsabilidade social como empresa-cidadã na sociedade. O terceiro é a própria



FACULDADE PRESIDENTE ANTÔNIO CARLOS DE VISCONDE DO RIO BRANCO - MG

exigência legal prevista na LDB 9.394/96 ao afirmar, no seu art. 43, inciso VII, que a educação superior tem por finalidade “promover a extensão, aberta à participação da população, visando a difusão das conquistas e benefícios resultantes da criação cultural geradas na instituição”.

- Aperfeiçoar os sistemas de acompanhamento, avaliação e informação das atividades extensionistas para a comunidade interna e externa; e

Todos os cursos de extensão realizados na Faculdade são solicitados aos participantes a avaliação e proposta de outros cursos, para nos fornecer subsídios para implantá-los e irmos de encontro às necessidades da comunidade. No site são postadas notícias sobre os cursos e a relação dos mesmos para que todos tenham ciência. As inscrições para os cursos de extensão são feitas via site institucional.

- Buscar a sustentabilidade financeira do setor.

Os cursos de extensão são oferecidos gratuitamente para a comunidade acadêmica e cobrado um valor simbólico para outros participantes. Os cursos de lato-sensu viabilizam mais a sustentabilidade financeira do setor. Há um programa de oferecimento Indoor para as empresas, a ser ainda implantado, buscando não só a parceria como as necessidades das mesmas. Aprimoramento das atividades da empresa júnior na realização de treinamentos visando maior articulação com o ambiente empresarial e e captação de recursos para serem investidos na construção acadêmica.

2) Articulação das atividades de extensão com o ensino e com as necessidades e demandas do entorno social.

A extensão à sociedade dos conhecimentos produzidos, busca a solução de problemas e visa a integração da Faculdade com a comunidade. A realização de atividades de extensão em forma de parceria com empresas e outras instituições da cidade estimulando, sempre que possível, o desenvolvimento e a organização comunitária também é uma preocupação da FUPAC.

Há uma interação também com o empresariado para o fornecimento de cursos e palestras voltados para os interesses individuais e coletivos dos mesmos.

3) Participação dos estudantes nas ações de extensão e intervenção social e o respectivo impacto em sua formação.

A Empresa Junior, também dará continuidade a outros projetos de extensão.

A Faculdade oferece possibilidades aos acadêmicos de conhecerem a realidade externa onde irão atuar como profissionais e cidadãos na comunidade, através de visitas as empresas como a Cervejaria Petrópolis, Cervejaria Boemia, Grupo Arcelor Mital.



FACULDADE PRESIDENTE ANTÔNIO CARLOS DE VISCONDE DO RIO BRANCO - MG

C. PÓS-GRADUAÇÃO (*lato sensu*)

1) Políticas institucionais para criação, expansão e manutenção da pós-graduação *lato sensu*.

A Faculdade Presidente Antônio Carlos de Visconde do Rio Branco finalizou o curso de MBA Gestão Empresarial com ênfase em Pessoas, Produção e Logística e iniciou outro no mesmo ano, MBA Gestão Educacional: Supervisão e Inspeção Escolar.

2) Política de melhoria da qualidade da pós-graduação.

Em busca da melhoria na qualidade dos cursos de pós-graduação, a direção acadêmica junto com seus coordenadores vem buscando manter os projetos atualizados e direcionados ao mercado de trabalho. Parcerias com empresas estão sendo providenciadas e oferta de emprego direcionado a alunos da pós-graduação é o nosso objetivo.

3) Formação de pesquisadores e de profissionais para o magistério superior.

Todos os projetos de pós-graduação oferecidos são na modalidade Lato Sensu e direcionados ao mercado de trabalho, contendo disciplinas voltadas ao magistério superior.

Cursos de Graduação oferecidos pela Faculdade em 2016

1º semestre	2º semestre
Administração	Administração
Ciências contábeis	Ciências contábeis
Pedagogia	Pedagogia
Sistemas de informação	Sistemas de informação

Cursos de Graduação oferecidos pela Faculdade em 2017

1º semestre	2º semestre
Administração	Administração
Ciências contábeis	Ciências contábeis
Pedagogia	Pedagogia

Atividades de extensão em 2015

Atividade	Início	Término
Fupac Folia	07/02/2015	07/02/2015
Trote Solidário	14/02/2015	16/03/2015
Aula Magna	21/02/2015	21/02/2015
Educação e Gestão Ambiental	09/04/2015	09/04/2015
Cursos extracurriculares: módulo V	09/05/2015	16/05/2015
III Encontro FUPAC VRB e SEBRAE: Negócios,	13/05/2015	14/05/2015



FACULDADE PRESIDENTE ANTÔNIO CARLOS DE VISCONDE DO RIO BRANCO - MG

oportunidades e desenvolvimento,		
Nivelamento de Português e Matemática	1º SEM/2015	
III Campeonato de Futsal Intercolegial da Fupac VRB	1º SEM/2015	
XVII Semana Acadêmica de Administração	01/06/2015	03/06/2015
IV Baile Alunos e Ex-alunos Fupac VRB	13/06/2015	13/06/2015
Calourada	03/08/2015	07/08/2015
Encontro e Treinamento de Professores	08/08/2015	08/08/2015
VI Encontro de Capacitação Docente e Administrativo da FUPAC VRB	08/08/2015	08/08/2015
Dia do Estudante	13/08/2015	13/08/2015
Fupac nas Empresas	28/08/2015	28/08/2015
XIII Semana Acadêmica da Educação	21/09/2015	23/09/2015
Cursos Extracurriculares: módulo VI	03/10/2015	24/10/2015
Palestra Motivacional	22/10/2015	22/10/2015
CINE-FUPAC	29/10/2015	29/10/2015
Educação Ambiental	12/11/2015	12/11/2015
FUPAC na Praça	14/11/2015	28/11/2015
FUPAC nas Escolas	09/11/2015	27/11/2015

Atividades de extensão em 2016

Atividade	Início	Término
Oratória e Marketing Pessoal	26/02/2016	26/02/2016
Trote Solidário	30-03-2016	30-03-2016
Curso de Extensão em Libras	16/04/2016	16/04/2016
Apresentação de Pesquisa em Educação	20/06/2016	22/06/2016
Curso de Imposto de Renda Pessoa Física	02/04/2016	02/04/2016
Produções criativas sobre Professor educador.	25/06/2016	25/06/2016
Extensão "Capoeira no Barreiro"	14/05/2016	14/05/2016
XVIII Semana Acadêmica de Administração e Ciências Contábeis	23/05/2016	25/05/2016
Semana do Meio Ambiente / Gincana Ambiental	06/07/2016	08/07/2016
Teste de impairment – curso presencial	12/09/2016	12/09/2016
Introdução ao HTML5 e CSS3	24/09/2016	24/09/2016
Linguagem Musical na Educação Infantil	22/10/2016	22/10/2016
XIV Semana Acadêmica da Educação	24/10/2016	26/10/2016
Workshop Família/Escola	07/10/2016	07/10/2016
Primeiros Socorros: Ênfase nas Escolas	11/10/2016	11/10/2016
Mesa Redonda, com o tema: "Os Desafios do Currículo na Educação Básica",	03/11/2016	03/11/2016



FACULDADE PRESIDENTE ANTÔNIO CARLOS DE VISCONDE DO RIO BRANCO - MG

Outubro Rosa e Novembro Azul: Um toque de prevenção é essencial	17/11/2016	17/11/2016
---	------------	------------

Atividades de extensão em 2017

Atividade	Início	Término
Capacitação Docente	02/02/2017	02/02/2017
Aula Inaugural	14/02/2017	14/02/2017
Culto Evangélico	15/02/2017	15/02/2017
Calourada – III Fupac Fúlia	16/02/2017	16/02/2017
Curso prático de preenchimento de declaração de Imposto de Renda Pessoa Física	17/03/2017	17/03/2017
Capacitação Docente	18/03/2017	18/03/2017
1ª Palestra show - Toninho Andrada - Gestão pública e a crise brasileira	22/03/2017	22/03/2017
Dia mundial da água	22/03/2017	22/03/2017
Troca de saberes - Oficina de balão mania e pintura facial infantil	24/03/2017	24/03/2017
Trote Solidário: Papel para reciclar	28/03/2017	28/03/2017
Curso IRPF 2017	31/03/2017	31/03/2017
Vamos entender como o autista percebe o mundo	04/04/2017	04/04/2017
Curso Nivelamento em Matemática	07/04/2017	07/04/2017
Viagem Cultural a Petrópolis	02/04/2017	02/04/2017
Técnicas de contar histórias: As histórias jogo de imaginação e linguagem	05/05/2017	05/05/2017
Educação Financeira	12/05/2017	12/05/2017
Visita à Câmara dos Vereadores - Palestra - Processo legislativo e gestão interna.	16/05/2017	16/05/2017
Visita Técnica - Distribuidora Bartofil	20/05/2017	20/05/2017
2º Seminário Empreendedorismo	22/05/2017	22/05/2017
Contabilidade de Ganhos	26/05/2017	26/05/2017
Reciclar - Construção de Materiais Pedagógicos	02/06/2017	02/06/2017
Provas Gincana Ambiental –curso Administração	22/06/2017	22/06/2017
Como comportar numa entrevista de emprego	23/06/2017	23/06/2017
Seminário de Práticas Pedagógicas	01/07/2017	01/07/2017
Visita a Feira do empreendedor – BH	05/08/2017	05/08/2017
Palestra Coaching - Taís Paiva	08/08/2017	08/08/2017
Semana Acadêmica Pedagogia	04/09/2017	06/09/2017
Falando de Empreendedorismo: “ O emprego do século XXI- Wilson Caldeira	11/09/2017	11/09/2017
técnicas de Vendas e Atendimento ao Cliente	15/09/2017	15/09/2017
O Futuro que queremos para os pais , o papel da Educação , Cidadania e participação política Heloísa Helena de Oliveira	22/09/2017	22/09/2017



FACULDADE PRESIDENTE ANTÔNIO CARLOS DE VISCONDE DO RIO BRANCO - MG

Semana Acadêmica Administração e Ciências Contábeis	25/09/2017	27/09/2017
Curso de Libras	09/10/2017	09/10/2017
Custos na Prática	06/10/2017	06/10/2017
Empreendedorismo Corporativo	20/10/2017	20/10/2017
Curso Básico de Excel	20/10/2017	20/10/2017
Teste de Impairment	20/10/2017	20/10/2017
Elaboração de gráficos no Excel	27/10/2017	27/10/2017
Fórum Comercial e Empresarial – O Poder de superar Desafios e ter Resultados – Leila Navarro	30/10/2017	30/10/2017
Palestra show – Pachecão	31/10/2017	31/10/2017
Curso de Extensão – Língua Portuguesa -	18/11/2017	18/11/2017
fupac na Praça em São Geraldo	10/11/2017	10/11/2017
Fupac na Praça e, Guiricema	17/11/2017	17/11/2017
Fupac na praça em Visconde do Rio Branco	26/11/2017	26/11/2017

3.3.2 Dimensão 4: Comunicação com a Sociedade

Aspectos avaliados nesta dimensão:

1) Estratégias, recursos e qualidade da comunicação interna e externa.

Comunicação Interna: Folders, Cartazes e Site.

Em relação aos fluxos internos entre os setores acadêmicos e administrativos, a IES trabalha com e-mails, *facebook*, *whatsapp* e site. Possui também um sistema informatizado para contato entre os setores técnico-administrativos.

Externa: são realizadas reportagens na mídia escrita e auditiva. Ouvidoria para a sociedade se manifestar já está implantada.

2) Imagem pública da instituição nos meios de comunicação social.

Os ex-alunos recomendam cursos para futuros ingressantes, opinião na atualização da matriz curricular, formas de divulgação, melhorias na infraestrutura, entre outros. Nossa aproximação da comunidade nos últimos anos trouxe não somente mais alunos como também um forte apoio de todos os setores envolvidos na educação superior. A comunidade hoje reconhece o papel da faculdade e lhe dá importância considerável no processo social.

3) A comunicação da instituição é efetiva e comprometida com a missão da IES? Como se manifesta?



FACULDADE PRESIDENTE ANTÔNIO CARLOS DE VISCONDE DO RIO BRANCO - MG

MISSÃO: “*Formar profissionais socialmente responsáveis, capazes de estender à comunidade em que vivem os conhecimentos das ciências, contribuindo para o desenvolvimento social e cultural da região, do Estado e do País*”.

A IES busca uma inter-relação com a comunidade com o objetivo de alcançar a sua missão institucional que se define na formação de profissionais responsáveis e comprometidos com o desenvolvimento da sua região.

Na área de Administração e Contabilidade: atividades desenvolvidas pelos cursos Administração, Ciências Contábeis, com campanha de preservação do meio ambiente, conscientização da necessidade da água, trote solidário voltado para o meio ambiente.

Na área de Pedagógica: atividades desenvolvidas pelo curso de pedagogia como, técnicas de oratória: concisão e clareza na comunicação.

A comunicação dessas atividades demonstra aproximação com a sociedade.

4) A comunicação interna da instituição é frequente? Quais os canais de comunicação utilizados?

Jornal interno publicado, revista eletrônica, *facebook*, *whatsapp*, e-mail, sistema informatizado contendo: fale conosco, banco de currículos, ouvidoria, enquetes, notícias, comunicações internas impressas, folders e cartazes. Programas em rádio local.

5) Existe uma adequada comunicação entre os membros da instituição?

Nas atividades administrativas, além da comunicação impressa e e-mails, utiliza-se o *gtalk* e o *whatsapp* que facilitam as comunicações internas entre os funcionários. Em relação ao corpo docente ocorrem as comunicações internas impressas, uso de e-mail, site, Sistema Acadêmico, entre outros.

6) Existe uma estrutura de informação sobre a realidade institucional, as características do meio, os recursos e outros elementos semelhantes para avaliar o cumprimento das metas e objetivos?

Sim. A CPA está realizando este trabalho. Os resultados obtidos permitirão a avaliação de cumprimento das metas e objetivos e servirão para o estabelecimento de novas metas.

Muitos dos resultados já foram tabulados e enviados pela CPA ao Comitê Gestor para a realização das metas. Folhetos já foram divulgados, além do programa na rádio ser utilizado para estas funções. Em reuniões e seminários tais temas são debatidos exaustivamente.

7) Há serviço de ouvidoria? Como funciona?

Sim. A Ouvidoria da FACULDADE PRESIDENTE ANTÔNIO CARLOS DE VISCONDE DO RIO BRANCO é um canal direto da comunidade acadêmica e cidadãos com a Faculdade, sem entraves ou burocracias. Preza pelo sigilo daqueles que a utilizam, caso seja necessário, tendo professor responsável por tal.

A Ouvidoria tem como funções:



FACULDADE PRESIDENTE ANTÔNIO CARLOS DE VISCONDE DO RIO BRANCO - MG

- Ouvir as manifestações dos acadêmicos, funcionários, colaboradores e cidadãos.
- Encaminhar os fatos ocorridos aos setores competentes, obtendo informações das áreas responsáveis.
- Garantir a qualidade do atendimento, sendo de responsabilidade desse departamento, esclarecer aos alunos as suas manifestações num prazo pré-estabelecido.

Atualmente o aluno pode enviar reclamações e sugestões via site institucional, por um formulário à disposição do mesmo na faculdade ou procurar o atendimento da ouvidoria.

Ouvidoria

ENTRADA VIA E-MAIL	2015	2016	2017
Crítica	3	2	2
Sugestão	6	8	
Elogio	2	2	
Solicitação de Informação			5

3.3.3 Dimensão 9: Política de Atendimento aos Discentes

Aspectos avaliados nesta dimensão:

1) Políticas de acesso, seleção e permanência de estudantes (critérios utilizados, acompanhamento pedagógico, espaço de participação e de convivência) e sua relação com as políticas públicas e com o contexto social.

Para esse fim, a Faculdade vem cumprindo o disposto na Lei 9394 de 20 /12/96 no seu Art. 44 que determina que a educação superior deverá abranger os seguintes cursos e programas:

II- de graduação, abertos a candidatos que tenham concluído o ensino médio ou equivalente e tenham sido classificados em processo seletivo. Dentro dessa legalidade e considerando as alternativas atualmente disponibilizadas, o ingresso do aluno se dá pelo: Processo seletivo, PROUNI, transferência, obtenção de novo título. Quanto as políticas de acesso e seleção, a Faculdade realiza processos seletivos anualmente. Métodos de seleção como PAEM, PROUNI, transferência de instituição são adotados.

Permanência dos estudantes. A participação discente nas decisões da Faculdade é sempre incentivada, por meio de seus órgãos colegiados e comissões, entre eles o Comitê de Gestão, o Colegiado dos Cursos e a Comissão Própria de Avaliação - CPA. O funcionamento da Faculdade está alicerçado numa gestão participativa e democrática por meio desses órgãos, nos quais está prevista a participação efetiva do seu corpo discente e docente.

A finalidade do apoio psicopedagógico é orientar e auxiliar na realização das atividades acadêmicas definidas pelos docentes da Faculdade; ou ainda, sugerir o devido encaminhamento para os casos em que se fizer necessário um atendimento mais especializado. Pretende-se incluir na prestação deste serviço o programa de nivelamento, as atividades extraclasse e o auxílio na elaboração de atividades acadêmicas durante todo o curso.

A Faculdade também tem um programa de apoio social cujo objetivo é o atendimento às demandas sociais apresentadas pela comunidade acadêmica através de análise sistemática e apresentação de projetos que visem o fortalecimento do indivíduo e a melhoria da qualidade de vida. Poderão ser



FACULDADE PRESIDENTE ANTÔNIO CARLOS DE VISCONDE DO RIO BRANCO - MG

estabelecidos projetos voltados para os diversos segmentos como capacitação profissional e ampliação da formação intelectual e cultural.

Na Faculdade são realizados inúmeros eventos sociais, culturais e de conscientização ambiental a fim de estimular a interdisciplinaridade e convivência social pacífica.

2) Políticas de participação dos estudantes em atividades de ensino (estágios, tutoria), extensão, avaliação institucional, atividades de intercâmbio estudantil.

Ensino: os estágios curriculares obrigatórios são oferecidos nos cursos de Ciências Contábeis, Administração, Pedagogia e Sistemas de Informação. Os estágios supervisionados constam de atividades de prática pré-profissional, exercidas em situações reais de trabalho, sem vínculo empregatício. As atividades de Estágio Supervisionado e/ou Prática Profissional são elencadas na matriz curricular do Projeto Pedagógico, obedecendo as Diretrizes Curriculares Nacionais de cada curso e são realizadas sob orientação docente.

Para cada aluno é obrigatória a integralização da carga horária total do estágio prevista no currículo do curso, nela podendo incluir-se as horas destinadas ao planejamento, orientação paralela e avaliação das atividades. O relato das atividades desenvolvidas é consubstanciado em documento próprio que comprove o cumprimento da carga horária obrigatória e demonstre capacidade de análise crítica e proposição de soluções para os problemas vivenciados no decorrer do estágio.

A Faculdade no que tange à Extensão tem por missão, em consonância com o ensino e a Extensão, promover a formação de profissionais comprometidos com o seu meio e propagadores de ações de cidadania voltadas para o desenvolvimento da sociedade. Dessa forma, a extensão adota como política:

- I. Extensão à sociedade dos conhecimentos produzidos, buscando a solução de problemas e visando a integração da Faculdade com a comunidade;
- II. Embasamento nas áreas de concentração dos programas de graduação oferecidos pela Faculdade, podendo ser desenvolvida em modalidades diversas, considerando seus vários enfoques;
- III. Adoção da prática extensionista em um instrumento de vitalização do ensino, na medida em que expande o conceito de ensino-aprendizagem e promove transformações no processo pedagógico;
- IV. Ênfase na interdisciplinaridade e incentivo nas atividades entre as demais Faculdades mantidas pela FUPAC, promovendo a integração dos diversos saberes;
- V. Zelo pela produção e preservação cultural e artística, como forma de enriquecimento da própria educação; e
- VI. Consolidação, através da alocação de recursos financeiros próprios previstos no orçamento anual, de recursos de terceiros - convênios

A Fundação Presidente Antônio Carlos (FUPAC) desenvolve uma grande quantidade de oportunidades para a participação dos estudantes em atividades de ensino (estágios, tutoria), extensão, avaliação institucional, e também em atividades de intercâmbio estudantil. Especificamente nas atividades de intercâmbio estudantil, deve-se assinalar que elas se desenvolvem tanto no território brasileiro, por meio de convênio com IES e outros organismos, como no *exterior*.



FACULDADE PRESIDENTE ANTÔNIO CARLOS DE VISCONDE DO RIO BRANCO - MG

Intercâmbio no exterior

O processo de internacionalização das Faculdades mantidas pela Fundação Presidente Antônio Carlos – FUPAC teve início no ano de 2002 com o objetivo de enriquecimento das atividades desenvolvidas, por meio do intercâmbio de alunos e professores.

Atualmente a FUPAC possui convênios com as seguintes instituições estrangeiras:

State University of New York (SUNY), campus da University at Buffalo (UB); Universidad de Guadalajara e Universidad de Buenos Aires.

Os convênios permitem o trânsito de alunos e professores, a realização de seminários, workshops, seminários, congressos, palestras, aulas e visitas técnicas.

O convênio de maior volume de atividades é o mantido com a State University of New York (SUNY), campus da University at Buffalo (UB). Por meio dele, todos os anos, realiza-se um programa de Visita Técnica e Intercâmbio em Saúde Pública e Reabilitação EUA-Brasil.

A UB envia comitiva de 12 pessoas composta de professores e alunos para ser anfitriã por faculdades mantidas pela FUPAC no mês de agosto de cada ano civil e a FUPAC envia sua comitiva equivalente em setembro para ser anfitriã pela UB.

Para composição da comitiva da FUPAC é realizada uma seleção dividida em duas etapas: uma avaliação escrita de conhecimentos específicos da área do aluno e uma entrevista onde se avalia o perfil do aluno, bem como domínio do inglês, que é pré-requisito para participação na comitiva. Os professores também participam de um processo seletivo para compor a comitiva.

Ao retornarem da visita técnica os alunos devem apresentar trabalhos como forma de multiplicação dos conhecimentos adquiridos e, como alternativa, para repor a(s) atividade(s) avaliativas que perderam. As duas instituições emitem certificados de participação para os estudantes e professores.

3) Mecanismos/sistemáticas de estudos e análises dos dados sobre ingressantes, evasão/abandono, tempos médios de conclusão, formaturas, relação professor/aluno e outros estudos tendo em vista a melhoria das atividades educativas.

Quando do ingresso dos alunos é preenchido um questionário sociocultural que tem como função avaliar as condições dos ingressantes, tendo em vista criar políticas pedagógicas direcionadas. Também por meio do sistema interno informatizado de gestão tem-se o controle de dados como evasão, abandono, tempo médio de conclusão, que são utilizados como ferramentas de gestão para a manutenção do aluno e aperfeiçoamento da relação professor aluno em termos de aprendizagem. Cursos de capacitação docente e motivação discente junto ao plantão psicopedagógico são constantemente elaborados, tendo em vista aumentar os resultados pedagógicos.

4) Acompanhamento de egressos e de criação de oportunidades de formação continuada.

Há instrumentos no projeto de AI que avaliam o desempenho profissional dos Egressos. Os cursos de extensão e pós-graduação oferecidos são planejados em função da necessidade do mercado. Quando há uma proposta de um curso novo de pós graduação, há chamada no site e todos os ex-alunos são informados através de emails dos cursos que teremos. Existindo demanda o curso é aberto.



FACULDADE PRESIDENTE ANTÔNIO CARLOS DE VISCONDE DO RIO BRANCO - MG

5) Existem mecanismos de apoio acadêmico, compensação e orientação para os estudantes que apresentam dificuldades acadêmicas e pessoais?

Sim. A finalidade do apoio psicopedagógico é orientar e auxiliar na realização das atividades acadêmicas definidas pelos docentes da Faculdade, ou ainda, sugerir o devido encaminhamento para os casos em que se fizer necessário um atendimento mais especializado. Pretende-se incluir ainda as atividades extraclasse e o auxílio na elaboração de atividades acadêmicas. O nivelamento é realizado todos os anos. A Faculdade oferece monitoria para ajudar os alunos que entram deficitários na matemática.

6) Estão regulamentados os direitos e deveres dos estudantes? Como?

Sim. No Regimento, artigo 111.

7) Quais as condições institucionais desenvolvidas no que diz respeito às questões burocráticas (matrículas, transferências, trancamento, cancelamento de matrícula e outros)?

As condições institucionais desenvolvidas no que diz respeito às questões burocráticas (matrículas, transferências, trancamento, cancelamento de matrícula e outros) estão nos seguintes artigos do Regimento Interno da faculdade:

Seção I - Da Matrícula

Art. 61 A matrícula nos cursos de graduação é feita em regime seriado semestral ou misto, por período ou módulo, admitindo-se a matrícula com dependência dos períodos anteriores, salvo se se tratar de reprovação integral, quando o aluno não pode se matricular para o período posterior, respeitados em qualquer caso os pré-requisitos, quando houver, o disposto neste Regimento e eventual Regulamento que limita o número de dependências, se for o caso.

Art. 62 O requerimento da matrícula inicial deve ser instruído com os seguintes documentos (original e uma cópia de cada):

I- prova de conclusão de curso médio ou de estudo equivalente;

II- prova de estar o requerente em dia com as suas obrigações eleitorais;

III- prova de estar o requerente em dia com as suas obrigações com o Serviço Militar, se do sexo masculino;

IV- carteira de identidade;

V- certidão de nascimento ou casamento;

VI- prova de pagamento da primeira parcela da semestralidade;

VII- 1 (uma) fotografia, atual (3x4), e

VIII- outro documento que venha a ser exigido pela legislação.

Parágrafo único - Os documentos originais, após a apresentação, são devolvidos.

Art. 63 A matrícula pode ser cancelada a pedido do aluno e os procedimentos para sua efetivação cabem à Secretaria, somente após o pagamento das parcelas vencidas até aquela data.

§ 1º O cancelamento somente poderá ser deferido se o aluno estiver sem pendência(s) junto ao financeiro, à secretaria e/ou à biblioteca da Faculdade, critério exigido para que a Secretaria dê andamento à solicitação.

§ 2º O aluno que cancelar a matrícula não terá assegurada a vaga no curso.



FACULDADE PRESIDENTE ANTÔNIO CARLOS DE VISCONDE DO RIO BRANCO - MG

§ 3º O abandono de curso fica caracterizado se o aluno deixar de comparecer às aulas por 30 (trinta) dias consecutivos, sem qualquer comunicação, o que não o isenta, porém, das obrigações financeiras contraídas com a Instituição até o seu retorno ou até a data do deferimento do seu pedido formal de cancelamento da matrícula.

§ 4º Completados 30 (trinta) dias consecutivos de ausência do aluno às aulas, sem qualquer comunicação, a secretaria cancela o número de matrícula no registro acadêmico.

Art. 64 A matrícula em componente, sob a forma de disciplina(s) isolada(s), é feita na Faculdade, nas seguintes situações:

I- quando da ocorrência de vagas, por alunos desta e de outras instituições de ensino superior ou por concluinte de curso superior;

II- independente da ocorrência de vaga, para fins de cumprimento de dependência e/ou adaptação, por aluno da própria instituição, sempre que for julgado possível pela Direção Acadêmico e pela Coordenação do Curso.

§ 1º Ao aluno desta Faculdade, matriculado em curso de graduação, não é permitido o aproveitamento de disciplina isolada, cursada nos termos do inciso I deste artigo, para fins de dispensa de disciplina em períodos seguintes ao que se encontra matriculado.

§ 2º O candidato à matrícula em disciplina isolada deve apresentar, juntamente com o requerimento de matrícula, o histórico escolar do Curso de Graduação que esteja cursando ou que já tenha cursado, para análise de pré-requisitos, se for o caso.

§ 3º O aluno matriculado em disciplina isolada está sujeito às normas regimentais desta Faculdade.

§ 4º Tendo sido aprovado na disciplina isolada em que se matriculou, o aluno faz jus à declaração expedida pela Secretaria da Faculdade, com indicação da carga horária da disciplina cursada, nota obtida e frequência.

Art. 65 Aos alunos matriculados nesta Faculdade é permitido o aproveitamento de estudos de disciplinas isoladas cursadas em outra Instituição de Ensino Superior.

§ 1º Somente terá seus estudos aproveitados, conforme o *caput* deste artigo, o aluno que estiver devendo componente de dependência e/ou adaptação e que, por incompatibilidade de horário, encontre-se impossibilitado de cursá-lo nesta Faculdade.

§ 2º Antes de matricular-se em outra Instituição, para fins de que tratam o *caput* e o § 1º do artigo, o aluno deverá apresentar à Coordenação de Curso em que está matriculado o programa do componente a ser cursado, para análise prévia da viabilidade do aproveitamento de estudo.

§ 3º Havendo necessidade ou, por conveniência acadêmica, o Comitê de Gestão pode limitar o aproveitamento de disciplinas isoladas, cursadas por alunos desta Faculdade, em outras Instituições de Ensino Superior, e de alunos de outras Instituições, cursadas nesta Faculdade.

Seção II - Do Trancamento

Art. 66 O aluno pode solicitar o trancamento de matrícula.

Art. 67 O trancamento de matrícula no curso, observa os seguintes princípios básicos:

I- só pode ser concedido a aluno matriculado;

II- não pode ser parcial;

III- não poderá exceder a 4 (quatro) períodos, concomitantes ou não, em qualquer curso;



FACULDADE PRESIDENTE ANTÔNIO CARLOS DE VISCONDE DO RIO BRANCO - MG

IV- não interrompe o vínculo com a Faculdade, mas sujeitará o aluno a processo de adaptação curricular em caso de mudança havida durante o afastamento que atinja o desenvolvimento de seus estudos;

V- interrompe as obrigações financeiras do aluno para com a entidade Mantenedora a partir do mês seguinte ao vincendo; e

VI- não será negado em virtude de processo disciplinar em trâmite, ou por motivo de inadimplência, ficando porém o aluno, em virtude do contrato, sujeito as sanções legais e administrativas compatíveis com o Código de Defesa do Consumidor e do Código Civil Brasileiro.

Seção III - Da Frequência

Art. 68 A frequência às atividades curriculares presenciais é obrigatória a docentes e alunos, observadas as disposições deste Regimento e da legislação aplicável, e permitida somente a alunos matriculados.

Parágrafo único - Em curso oferecido na modalidade à distância ou semipresencial, a regulamentação própria a respeito constará do respectivo Projeto Pedagógico do Curso, obedecida, ainda, as normas legais atinentes.

Seção IV - Da Verificação do Rendimento nos Estudos

Art. 69 A verificação do rendimento nos estudos faz-se, na graduação, mediante a avaliação de atividades escolares em cada componente.

Art. 70 Em todas as disciplinas são distribuídos 100 (cem) pontos por semestre.

Art. 71 Nas disciplinas a avaliação é organizada em três etapas, a saber:

I- primeira e segunda etapas valendo 30 (trinta) pontos cada;

II- terceira etapa valendo 40 (quarenta) pontos.

§ 1º - A forma de distribuição dos pontos, dentro de cada etapa avaliativa, é normatizada pela Direção Acadêmica, em articulação com os coordenadores de curso, devendo-se para tanto, adotar instrumentos avaliativos diversificados, observando o previsto neste Regimento, inclusive, com a limitação de notas a serem aferidas, exclusivamente, por meio de provas dentro das etapas respectivas.

§ 2º Todas as etapas devem contemplar pelo menos uma prova escrita, sendo que, especificamente na terceira etapa, deve ser realizada uma avaliação individual, elaborada pelo professor, que contemple o conteúdo integral da disciplina no semestre ou, ainda, de caráter interdisciplinar.

§ 3º A critério da Instituição a prova a que se refere o § 2º pode, ainda, ser institucional e de caráter individual.

§ 4º Os componentes inscritos nos incisos II, III, IV e V do artigo 46 deste Regimento não se obrigam às normas previstas no *caput* e incisos deste artigo, conforme regulamentação constante do projeto pedagógico do curso.

§ 5º A avaliação do aluno em cada disciplina é feita por meio de provas presenciais e outros instrumentos avaliativos diversificados, conforme detalhado no plano de ensino, aprovado pela Coordenação de Curso e apresentado ao aluno no início de cada semestre letivo.

§ 6º O calendário escolar das atividades da Faculdade fixa o período de entrega dos resultados de todas as etapas das avaliações.



FACULDADE PRESIDENTE ANTÔNIO CARLOS DE VISCONDE DO RIO BRANCO - MG

§ 7º Após a divulgação do resultado das avaliações da primeira e segunda etapas avaliativas, o que deverá ocorrer no prazo máximo de 10 (dez) dias de sua aplicação, as provas devem ser devolvidas aos alunos.

§ 8º Para aprovação em cada disciplina exige-se o mínimo de 60 (sessenta) pontos.

§ 9º Por motivo relevante, devidamente comprovado, o aluno que não tiver comparecido a quaisquer das provas da primeira, segunda e/ou terceira etapa de avaliação, pode requerer avaliação de segunda chamada, devendo, para isso, quitar a taxa correspondente, quando devida.

§ 10 Para ter direito à avaliação de segunda chamada o aluno deve apresentar requerimento fundamentado e comprovado em razão de força maior que tenha motivado a sua ausência, no prazo de 48 (quarenta e oito) horas, contado do não comparecimento, de modo a possibilitar a análise da autoridade competente.

§ 11 A avaliação de segunda chamada versa sobre todo o conteúdo ministrado na primeira, segunda e/ou terceira etapas de avaliação e é realizada em data agendada no calendário escolar, valendo os pontos correspondentes à(s) prova(s) que o aluno perdeu.

§ 12 Para submeter-se à avaliação de segunda chamada, que contempla apenas provas, excluindo-se outras atividades avaliativas, o aluno deve requerê-la e pagar a taxa correspondente, quando devida.

§ 13 O aluno que não alcançou no semestre os 60 (sessenta) pontos necessários para aprovação pode requerer, ainda, o Exame Especial, desde que tenha obtido no semestre o mínimo de 30 (trinta) pontos.

§ 14 Para submeter-se ao Exame Especial o aluno deve requerê-lo na Secretaria da Faculdade e pagar a taxa correspondente, quando devida.

§ 15 O Exame Especial vale 100 (cem) pontos. A nota nele obtida substitui todas as notas das etapas de avaliação e é considerada como resultado do semestre.

§ 16 O Exame Especial versa sobre os conteúdos teóricos e práticos das disciplinas, observando-se, proporcionalmente, para tanto, o percentual de carga horária constante da matriz curricular.

§ 17 O Exame Especial, a que se refere o parágrafo anterior, é regulamentado pela Direção Acadêmica em articulação com os coordenadores de curso.

§ 18 A avaliação individual da terceira etapa, que contempla todos os conteúdos do semestre, ou a de caráter interdisciplinar, bem como o Exame Especial, têm suas notas lançadas e são devolvidas ao aluno, podendo ficar arquivadas na instituição até o prazo máximo de 06 (seis) meses. Não sendo retiradas pelo aluno são eliminadas.

§ 19 A Instituição pode estabelecer regras de ações institucionais para reconhecimento de desempenho dos alunos no Exame Nacional de Desempenho dos Estudantes – ENADE, visando a estimular, fomentar e reconhecer o empenho dos alunos participantes ENADE, valendo-se de regulamento próprio e de ações voltadas para o aproveitamento das notas obtidas no exame em substituição às notas previstas no inciso II, deste artigo, seja no valor total ou parcial.

Art. 72 Os planos de ensino dos componentes devem definir as formas e as datas de apuração do rendimento nos estudos, obedecendo ao disposto neste Regimento.

Art. 73 Observados os planos de ensino e o disposto no art. 76 são asseguradas ao professor, na verificação do rendimento nos estudos, liberdade de formulação de questões e autoridade de julgamento, cabendo recurso de suas decisões ao Colegiado de Curso.



FACULDADE PRESIDENTE ANTÔNIO CARLOS DE VISCONDE DO RIO BRANCO - MG

Art. 74 A aprovação dos alunos na Prática de Ensino, no Projeto Interdisciplinar, no Estágio Supervisionado, no Trabalho de Conclusão de Curso, nas Atividades Complementares ou qualquer outra modalidade de prática profissional está disciplinada na Seção VIII deste Capítulo.

Art. 75 Os alunos que tenham extraordinário aproveitamento nos estudos, demonstrado por meio de provas e outros instrumentos de avaliação específicos, aplicados por banca examinadora especial, poderão ter abreviada a duração dos seus cursos, de acordo com o § 2º do art. 47 da Lei nº 9.394/96, respeitado, ainda, o disposto em regulamento próprio aprovado pelo Comitê de Gestão.

Seção V - Da Aprovação

Art. 76 Estará aprovado em curso de graduação o aluno que obtiver como resultado final 75% (setenta e cinco por cento) ou mais de frequência da carga horária total ofertada no período e 60% (sessenta por cento) ou mais dos pontos distribuídos, sendo que as referidas apurações se dão em cada disciplina, ressalvados os componentes a que se referem os incisos II a V do art. 46.

§ 1º O aluno deve obter por período, quando for o caso, os seguintes resultados, nos componentes abaixo relacionados:

- I- “atividade cumprida” nas atividades complementares, prática de ensino, projeto interdisciplinar ou prática profissional, conforme o curso;
- II- “apto” no estágio supervisionado; e
- III- “satisfatório” no trabalho de conclusão de curso.

§ 2º O aluno que não alcançar, os resultados conforme disposto no *caput* e § 1º deste artigo é considerado reprovado no componente.

§ 3º Desde que não se configure reprovação integral no período, o aluno pode cumprir dependência, conforme o disposto neste Regimento, respeitados ainda os pré-requisitos, quando houver, e o projeto pedagógico do curso.

§ 4º Havendo necessidade o Comitê de Gestão pode limitar o número de dependências e/ou adaptações por período.

Art. 77 A avaliação do rendimento na Pós-Graduação obedece a este Regimento, à legislação própria e ao projeto específico de cada curso.

Parágrafo único - Considera-se aprovado, no componente curricular de Pós-Graduação *lato sensu* e Aperfeiçoamento, o aluno que obtiver nota final igual ou superior a 70 (setenta) pontos e frequência igual ou superior a 75% (setenta e cinco por cento).

Art 78 Considera-se aprovado, no componente curricular de extensão universitária, o aluno que obtiver nota final igual ou superior a 60 (sessenta) pontos e frequência igual ou superior a 75% (setenta e cinco por cento).

Seção VI - Da Transferência e da Reopção de Curso

Art. 79 A Faculdade, no limite das vagas existentes, pode aceitar transferência de alunos provenientes de cursos idênticos ou afins aos que ministra, mantidos por estabelecimentos de ensino superior regularmente credenciados, inclusive estrangeiros, feitas as necessárias adaptações, de acordo com as normas vigentes e o disposto neste Regimento.

§ 1º A transferência pode ser aceita para qualquer período, inclusive o 1º (primeiro), se houver vaga e se o candidato estiver matriculado em curso superior na forma do *caput* do artigo.



FACULDADE PRESIDENTE ANTÔNIO CARLOS DE VISCONDE DO RIO BRANCO - MG

§ 2º A transferência de alunos provenientes de instituições de educação superior estrangeiras está condicionada à apresentação e análise prévia dos seguintes documentos:

- I- histórico escolar e ementas autenticadas pela autoridade consular brasileira do país de origem; e
- II- histórico escolar e ementas traduzidas para o português por tradutor juramentado.

Art. 80 Exige-se que o transferido curse os componentes integrantes do currículo, podendo ser consideradas, para dispensa, aqueles que forem da mesma categoria dos cursados com aproveitamento pelo estudante, desde que apresentem no contexto curricular equivalente valor formativo.

Parágrafo único - Quando a transferência se processar durante o período letivo são aproveitados conceitos, notas e frequência obtidos pelo aluno na instituição de origem, até a data do seu desligamento.

Art. 81 A Faculdade proporciona ao aluno transferido orientação e aconselhamento, esclarecendo-o convenientemente sobre as diferenças curriculares e de conteúdos e sobre as adaptações a que se sujeitará na continuação dos estudos.

Art. 82 O candidato a ingresso na Faculdade que tiver se desligado de instituição de ensino superior, pode apresentar certidão de estudos, expedida pela escola de origem, contendo seu histórico escolar.

Art. 83 A Faculdade pode promover seleção para o preenchimento de vagas, quando houver, obedecida a legislação pertinente.

Art. 84 A transferência é concedida ao aluno regularmente matriculado e atende ao que dispõe a Lei 9.870/99.

Art. 85 Do estudante que necessite mudar seu domicílio para exercer cargo ou função pública federal, estadual ou municipal; do servidor público federal, estadual ou municipal, civil ou militar, estatutário ou celetista e de seus dependentes, legalmente caracterizados e identificados, aceita-se transferência em qualquer época do semestre letivo e independentemente da existência de vaga, desde que requerida em razão de comprovada remoção ou transferência *ex-officio* que acarrete mudança de domicílio para o município onde se situa a Faculdade ou para localidade próxima.

§ 1º A regra do *caput* não se aplica quando o interessado se deslocar para assumir cargo efetivo em razão de concurso público, cargo comissionado ou função de confiança.

§ 2º Os estudantes transferidos na forma do artigo sujeitam-se, como os demais transferidos, às normas estabelecidas neste Regimento.

Art. 86 As reopções de cursos são submetidas à apreciação da Direção da Faculdade.

8) Há instâncias que forneçam bolsas de ensino e extensão? Quais? Quantidade de bolsas e tipos?

Sim. O que denominamos de Apoio Social: Como meio de propiciar o ingresso do aluno na Faculdade, são oferecidas bolsas pelo programa PROUNI. São concedidos descontos no programa Auxílio Parentesco que visa atender alunos do mesmo grupo familiar, bem como a negociação de mensalidades em atraso. Também são incluídos programas de convênios com as empresas locais e regionais para concessão de descontos aos funcionários e familiares. Como se não bastasse, parcerias realizadas com as prefeituras municipais da região onde está inserida a faculdade possibilitam a concessão de bolsas de estudo completas para alunos carentes.

9) Há políticas de incentivo para a criação de Empresa-Júnior, incubadoras? Descreva.



FACULDADE PRESIDENTE ANTÔNIO CARLOS DE VISCONDE DO RIO BRANCO - MG

A IES incentiva tais práticas e a Empresa-Júnior reiniciou as atividades em 2011. No momento em função da troca de diretoria as atividades se encontram suspensas.

10) Inserção profissional dos egressos.

A Faculdade Presidente Antônio Carlos de Visconde do Rio Branco, em apoio a seus egressos, procura desenvolver seu Programa de Acompanhamento de Egressos - PAE, com o objetivo de os manterem atualizados, checando suas vivências no mercado de trabalho e suas dificuldades profissionais. Utilizando-se de modernas tecnologias de informação e comunicação oferecerá, através do *site* institucional, consultas ao corpo docente e a outras áreas institucionais.

A intenção é que todos os egressos participem dessa interação, construindo um espaço de desenvolvimento profissional e de atualização científica. A Faculdade acompanha as atividades do egresso através do *site* por meio de relatórios preenchidos pelos mesmos no próprio *site*.

11) Participação dos egressos na vida da Instituição.

Considerando a importância da opinião de formandos e ex-alunos para identificação das práticas de ensino e de extensão, bem como para perceber omissões e equívocos que estejam sendo cometidos, será implantado um sistema de pesquisa que contemplará as seguintes categorias:

- I. Avaliação dos componentes cursados e a relevância para a formação e atuação profissional;
- II. Avaliação, por parte do egresso, dos seguintes aspectos relacionados ao curso e à Instituição:

- Laboratórios;
- Coordenação;
- Professores;
- Biblioteca;
- Sistema de avaliação;
- Instalações; e
- Secretaria Acadêmica.

- III. Sugestão de eventos que possam ser oferecidos pela Faculdade; e

- IV. Cursos de Extensão, Pós-Graduação ou Especialização recomendados para serem oferecidos pela Faculdade.

Esta pesquisa é um mecanismo que possibilita a avaliação contínua da Instituição oportunizando adicionalmente, a participação dos egressos em outras atividades oferecidas pela IES. Os resultados obtidos por essa pesquisa são utilizados para manter em constante atividade os objetivos específicos do Programa de Acompanhamento de Egressos:

- I. Manter os registros atualizados de alunos egressos;
- II. Avaliar o desempenho da Instituição, através da pesquisa respondida pelo formando;
- III. Acompanhar o desenvolvimento profissional dos ex-alunos;
- IV. Promover o intercâmbio entre ex-alunos; e



FACULDADE PRESIDENTE ANTÔNIO CARLOS DE VISCONDE DO RIO BRANCO - MG

V. Promover encontros, cursos de extensão, reciclagens e palestras direcionadas a profissionais formados pela Instituição.

Toda a política de egressos da Faculdade está calcada na possibilidade de potencializar as competências e as habilidades em prol do desenvolvimento qualitativo de sua oferta educacional. A Instituição lida com as dificuldades de seus egressos e colhe informações de mercado visando formar profissionais cada vez mais qualificados para o exercício de suas atribuições.

12) Existem mecanismos para conhecer a opinião dos egressos sobre a formação recebida, tanto curricular quanto ética? Quais são?

Sim. Na Avaliação Institucional e na *home page* da Instituição.

13) Qual a situação dos egressos? Qual o índice de ocupação entre eles? Há relação entre a ocupação e a formação profissional recebida?

A maioria dos egressos que responderam ao questionário estão trabalhando na área em que formaram e obtiveram ganhos salariais maiores por terem concluído o curso superior.

14) Existem atividades de atualização e formação continuada para os egressos? Quais?

Os cursos de extensão, de capacitação, de atualização ou de pós-graduação que são oferecidos pela Faculdade são organizados com o objetivo de atender toda a comunidade e inclusive aos egressos.

Número de alunos da Graduação matriculados, frequentes e desistentes em 2015

Cursos	1º sem/2015			2º sem/2015		
	Matriculados	Frequentes	Desistentes	Matriculados	Frequentes	Desistentes
Administração	141	119	22	124	111	13
Ciências contábeis	155	138	17	143	130	13
Pedagogia	102	89	13	93	78	15
Sistemas de informação	16	14	2	15	14	1
TOTAL	414	360	54	375	333	42

Número de alunos da Graduação matriculados, frequentes e desistentes em 2016

Cursos	1º sem/2016			2º sem/2016		
	Matriculados	Frequentes	Desistentes	Matriculados	Frequentes	Desistentes
Administração	160	147	13	124	110	14
Ciências contábeis	169	156	13	132	125	7
Pedagogia	104	92	12	82	72	10
Sistemas de informação	12	10	2	10	10	0
TOTAL	445	405	40	348	317	31



FACULDADE PRESIDENTE ANTÔNIO CARLOS DE VISCONDE DO RIO BRANCO - MG

Número de alunos da Graduação matriculados, frequentes e desistentes em 2017

Cursos	1º sem/2017			2º sem/2017		
	Matriculados	Frequentes	Desistentes	Matriculados	Frequentes	Desistentes
Administração	140	126	4	132	115	12
Ciências contábeis	164	146	6	155	140	6
Pedagogia	103	90	6	79	65	8
TOTAL	407	362	16	366	320	26

Número de alunos da Pós-Graduação matriculados, frequentes e desistentes por curso em 2015.

Cursos	1º sem/2015			2º sem/2015		
	Matriculados	Frequentes	Desistentes	Matriculados	Frequentes	Desistentes
MBA em Gestão de Pessoas	60	60	0	60	60	0

Número de alunos da Pós-Graduação matriculados, frequentes e desistentes por curso em 2016.

Cursos	1º sem/2016			2º sem/2016		
	Matriculados	Frequentes	Desistentes	Matriculados	Frequentes	Desistentes
MBA em Gestão Empresarial	61	61	0	61	61	0

Número de alunos da Pós-Graduação matriculados, frequentes e desistentes por curso em 2017.

Cursos	1º sem/2017			2º sem/2017		
	Matriculados	Frequentes	Desistentes	Matriculados	Frequentes	Desistentes
MBA em Gestão Empresarial	50	47	3	47	47	0
MBA em Gestão Educacional	34	29	5	34	34	0

Número de candidatos, ingressantes, alunos matriculados em 2015

Alunos/candidatos	NÚMERO	
	2015 (1º sem)	2015 (2º sem)
Candidatos	117	
Ingressantes no 1º período	125	
Total de alunos matriculados (incluindo o 1º período).	414	

Número de candidatos, ingressantes, alunos matriculados em 2016

	NÚMERO



FACULDADE PRESIDENTE ANTÔNIO CARLOS DE VISCONDE DO RIO BRANCO - MG

Alunos/candidatos	2016 (1º sem)	2016 (2º sem)
Candidatos	117	
Ingressantes no 1º período	95	6
Total de alunos matriculados (incluindo o 1º período).	414	

Número de candidatos, ingressantes, alunos matriculados em 2017

Alunos/candidatos	NÚMERO	
	2017 (1º sem)	2017 (2º sem)
Candidatos	200	0
Ingressantes no 1º período	113	0
Total de alunos matriculados (incluindo o 1º período).	395	382

Número médio de estudantes por turma em 2015

Curso	Média de Estudantes por Turma	
	2015 (1º sem)	2015 (2º sem)
Administração	35	31
Ciências Contábeis	38	36
Pedagogia	25	20
Sistemas de Informação	8	7

Número médio de estudantes por turma em 2016

Curso	Média de Estudantes por Turma	
	2016 (1º sem)	2016 (2º sem)
Administração	36	28
Ciências Contábeis	39	32
Pedagogia	23	18
Sistemas de Informação	10	10

Número médio de estudantes por turma em 2017

Curso	Média de Estudantes por Turma



FACULDADE PRESIDENTE ANTÔNIO CARLOS DE VISCONDE DO RIO BRANCO - MG

	2017 (1º sem)	2017 (2º sem)
Administração	34	33,5
Ciências Contábeis	42	38,75
Pedagogia	28	23,25

Número de Estudantes com Bolsas de Estudo em 2015

Bolsas De Estudo e Financiamentos Educacionais	2015 (1º sem)	2015 (2º sem)
FINANCIAMENTOS		
Financiamento		
BOLSAS FILANTRÓPICAS		
PROUNI	56	54
BOLSAS INSTITUCIONAIS		
FAMÍLIA	-	-
MONITORIA	-	-
BOLSA PARCIAL EM CONVÊNIO COM EMPRESAS E PREFEITURAS	304	257
BOLSAS CONVENÇÃO COLETIVA		
FUNCIONÁRIOS/FILHO DE FUNCIONÁRIO	1	1
PROFESSOR/FILHO E PROFESSOR	-	-
TOTAL	360	311

Número de Estudantes com Bolsas de Estudo em 2016

Bolsas De Estudo e Financiamentos Educacionais	2016 (1º sem)	2016 (2º sem)
FINANCIAMENTOS		
FIES	16	16
BOLSAS FILANTRÓPICAS		
PROUNI	51	51
BOLSAS INSTITUCIONAIS		
FAMÍLIA	-	-
MONITORIA	1	1
BOLSA PARCIAL EM CONVÊNIO COM EMPRESAS E PREFEITURAS	383	383
BOLSAS CONVENÇÃO COLETIVA		



FACULDADE PRESIDENTE ANTÔNIO CARLOS DE VISCONDE DO RIO BRANCO - MG

FUNCIONÁRIOS/FILHO DE FUNCIONÁRIO	2	2
PROFESSOR/FILHO E PROFESSOR	-	-
TOTAL	453	453

Número de Estudantes com Bolsas de Estudo em 2017

Bolsas De Estudo e Financiamentos Educacionais	2017 (1º sem)	2017 (2º sem)
FINANCIAMENTOS		
FIES	21	21
BOLSAS FILANTRÓPICAS		
PROUNI	44	44
BOLSAS INSTITUCIONAIS		
FAMÍLIA	2	2
MONITORIA		
BOLSA PARCIAL EM CONVÊNIO COM EMPRESAS E PREFEITURAS	121	121
BOLSAS CONVENÇÃO COLETIVA		
FUNCIONÁRIOS/FILHO DE FUNCIONÁRIO	2	2
PROFESSOR/FILHO E PROFESSOR	-	-
TOTAL	190	190

Conhecendo o Egresso

Toda a política de egressos (ex-alunos) da FUPAC/UNIPAC está calcada na possibilidade de potencializar competências e habilidades em prol do desenvolvimento qualitativo de sua oferta educacional. Assim, pretende-se lidar com as facilidades e dificuldades dos egressos e colher informações de mercado visando formar profissionais cada vez mais qualificados para o exercício de suas atribuições. O Programa de Acompanhamento de Egressos contribui no que se refere à compatibilidade entre o perfil do egresso definido no PDI e o que a realidade aponta como resultado da investigação, considerando a situação profissional, adequação da formação e interesses de educação continuada do egresso.

3.4 Eixo 4: Políticas de Gestão

3.4.1 Dimensão 5: Políticas de Pessoal

Aspectos avaliados nesta dimensão:



FACULDADE PRESIDENTE ANTÔNIO CARLOS DE VISCONDE DO RIO BRANCO - MG

1) Planos de carreira regulamentados para docentes e funcionários técnico-administrativos com critérios claros de admissão e de progressão.

Existe um Plano de Carreira para os docentes e outro para os funcionários técnico-administrativos. No site institucional, na biblioteca e secretaria encontram-se todos regulamentos importantes da Faculdade.

2) Programas de qualificação profissional e de melhoria da qualidade de vida de docentes e funcionários técnico-administrativos.

A IES oferece Treinamentos.

Treinamento interno – curso de capacitação docente e dos funcionários administrativos. Conteúdo desenvolvido e ministrado por colaboradores da IES ou por professores.

Treinamento externo - Palestras com conteúdo desenvolvido por profissionais externos, principalmente junto a mantenedora.

A IES oferece plano de saúde UNIMED, bem como outros convênios com redução significativa de preços de serviços de saúde. O plantão psicopedagógico é estendido a todos professores e funcionários.

3) Clima institucional, relações interpessoais, estrutura de poder, graus de satisfação pessoal e profissional.

Em relação ao ambiente interno, o relacionamento existente entre os servidores desenvolve-se em um clima organizacional saudável, onde, de uma maneira geral, existe respeito pessoal e profissional.

Vários eventos realizados de maneira integrada (Semanas Acadêmicas, Fupac na Praça; carreatas comemorativas, cursos de Extensão) com a colaboração de docentes e técnico-administrativos, denotam o clima positivo.

4) O número de docentes e técnico-administrativos é suficiente para responder aos objetivos e funções da instituição?

A quantidade dos docentes está de acordo com os projetos dos cursos, as disciplinas são bem distribuídas para não sobrecarregar o professor. Os técnico-administrativos participam de constantes reciclagens, programas de qualificação e capacitação para atender o crescimento da IES.

5) Existem mecanismos claros e conhecidos para a seleção, contratação, aperfeiçoamento e avaliação do corpo docente e técnico-administrativo?

O processo de Recrutamento e Seleção para o quadro Técnico-Administrativo pode acontecer através de seleção interna. A seleção interna dá oportunidade de promoção aos colaboradores de seus respectivos setores. Seja contratado interna ou externamente o profissional deve ter titulação e experiência profissional que o habilitem para o cargo.

As fases de processo seletivo para docente são:

- a) Triagem de currículos: Os melhores currículos serão previamente selecionados pelo coordenador do curso.
- b) Aula Teste elaborada pelos NDEs dos cursos.
- c) Definição do candidato a ser contratado: O candidato é escolhido pelos integrantes do NDE.
- d) Exame médico: O funcionário deverá providenciar uma exame adimensional com a empresa SENTRA.



FACULDADE PRESIDENTE ANTÔNIO CARLOS DE VISCONDE DO RIO BRANCO - MG

e) Entrega de documentação: Os documentos deverão ser entregue na secretaria da Instituição que posteriormente enviada aos órgãos competentes.

6) A experiência profissional, a formação didático-pedagógica dos docentes, e a formação e experiência profissional dos técnico-administrativos permitem desenvolver com qualidade a missão institucional?

Sim. A IES procura selecionar profissionais que atendam os pré-requisitos de desempenho referentes ao cargo ocupado e que tenham condições de desenvolver a missão institucional.

Tempo de serviço do corpo docente na Faculdade, em 2015 / 2017

Titulação	DURAÇÃO DOS VÍNCULOS EMPREGATÍCIOS								Total
	Menos de 2 anos		De 2 a 5 anos		De 6 a 10 anos		Acima de 10 anos		
	Nº	%	Nº	%	Nº	%	Nº	%	
Doutorado			1				1		2
Mestrado					5		5		10
Especialista	2		5				5		12
Total									24

Publicações dos professores da graduação nos últimos 5 anos.

Tipo	Quantidade
Livros	10
Trabalhos completos em periódicos	20
Anais Completos	10
Outras publicações	16
Produção técnica	-

Número total de docentes da Pós-Graduação segundo a titulação em 2015 / 2017

1º Semestre				2º semestre			
Especialistas	Mestres	Doutores	Total	Especialistas	Mestres	Doutores	Total
6	5	1	13	6	5	1	13

Publicações dos professores da pós-graduação nos últimos 5 anos

Tipo	Quantidade
Livros	13
Trabalhos completos em periódicos	4
Anais Completos	5
Outras publicações	-



FACULDADE PRESIDENTE ANTÔNIO CARLOS DE VISCONDE DO RIO BRANCO - MG

Produção técnica	1
------------------	---

Número de funcionários técnico-administrativos em 2016

Vínculo	Quantidade
Empregados	14

Escolaridade dos funcionários técnico-administrativos 2016

Grau de instrução	Quantidade
Educação Básica incompleta	4
Educação Básica completa	3
Educação Superior completa	-
Pós-Graduação (Especialização)	6
Mestrado	4
Total	17

3.4.2 Dimensão 6: Organização e Gestão da Instituição

Aspectos avaliados nesta dimensão:

1) Existência de plano de gestão e/ou plano de metas: adequação da gestão ao cumprimento dos objetivos e projetos institucionais e coerência com a estrutura organizacional oficial e real.

A IES possui o PDI que norteia as ações da Instituição. A Administração Superior da FUPAC compete aos seguintes órgãos:



FACULDADE PRESIDENTE ANTÔNIO CARLOS DE VISCONDE DO RIO BRANCO - MG

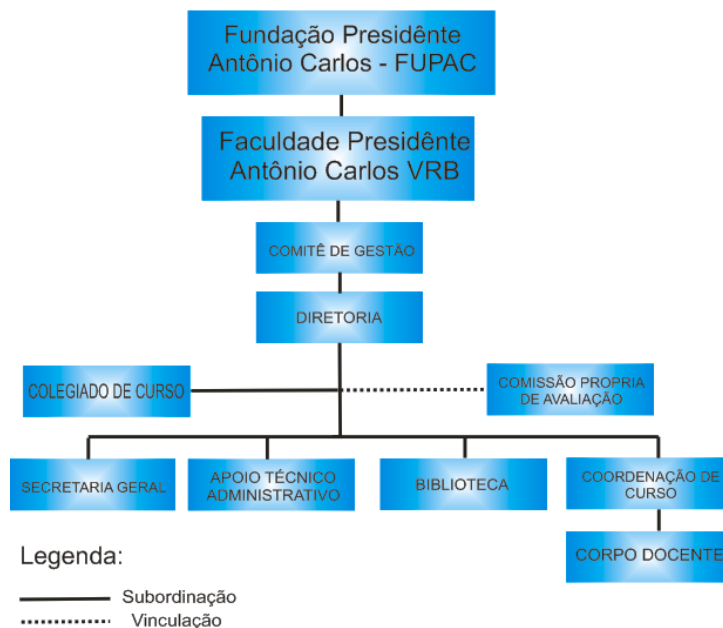

2) Funcionamento, composição e atribuição dos órgãos colegiados.

Composição do Colegiado (Regimento Geral, Art. 18, §2º)

O Colegiado de Curso é órgão consultivo, normativo e deliberativo do Curso em questões referentes às atividades de ensino e extensão, podendo ser ouvido pela Direção da Faculdade, sempre que necessário e constitui-se pelos seguintes membros:

I- Coordenador de Curso, como presidente;

II- 30% (trinta por cento) dos docentes do Curso; e

III- 1 (um) representante do corpo discente do curso.

§ 1º O representante de que trata o inciso III tem mandato de 2 (dois) semestres o qual poderá ser renovado por igual período.

§ 2º Cada Curso tem o seu Colegiado próprio.

Competências do Colegiado de Curso (Regimento Geral, Art. 21)

I- pronunciar-se sobre assuntos didático-pedagógicos na sua esfera de competência, tendo em vista o projeto pedagógico;

II- aprovar propostas de alteração da organização didático-pedagógica do curso;

III- aprovar projetos de extensão e demais atividades desenvolvidas no curso;

IV- pronunciar-se, nos termos deste Regimento, em representações de alunos contra professores;

V- colaborar com a Coordenação de Curso e Núcleo Docente Estruturante na alteração da matriz curricular, submetendo-a à Direção Acadêmica;



FACULDADE PRESIDENTE ANTÔNIO CARLOS DE VISCONDE DO RIO BRANCO - MG

VI- manifestar-se, quando necessário, no exame de processo de transferência e de dispensa de componentes curriculares;

VII- aprovar a normatização do Estágio, Trabalho de Conclusão de Curso (TCC) e Atividades Complementares (AC), quando houver; e

VIII- exercer as demais atividades que lhe forem próprias.

3) Uso da gestão e tomadas de decisão institucionais em relação às finalidades educativas.

A tomada de decisões com base na gestão universitária está disciplinada no Estatuto em seu Título II que apresenta a organização administrativa e como ela se organiza para alcançar as finalidades educativas da IES. O Título IV apresenta a organização patrimonial e financeira da IES. O uso da gestão ocorre de modo transparente e democrático, sendo os assuntos estratégicos discutidos com toda comunidade acadêmica.

4) Uso da gestão estratégica para antecipar problemas e soluções.

Foi elaborada uma relação das deficiências e fortalezas da IES para medidas de saneamento ou manutenção. Compra de mais um data show, instalação de ventiladores novos, colocação de placas indicativas e novas sinalizações, cascalhamento do campus, novos eventos sociais e pedagógicos, palestras motivacionais e profissionalizantes, colocação de mais câmeras de segurança por toda a faculdade, contratação de vigias nos horários de aula, cerca de proteção em toda a faculdade, dentre outras questões.

5) Modos de participação dos atores na gestão (consensual, normativa, burocrática).

Na área pedagógica ocorre de forma normativa por meio da representação dos atos nos órgãos colegiados próprios; e consensual, em reuniões pedagógicas. Nas questões que implicam despesas, a decisão é submetida à mantenedora.

6) Investimento na comunicação e circulação da informação (privativa da gestão central ou fluida em todos níveis).

Há investimento em publicações, livros, periódicos e a comunicação por meio de informativos e a página da internet permitem a comunicação e circulação das informações. Há investimentos em programas de rádio local.

7) Existem, na Instituição, procedimentos adequados e conhecidos para organizar e conduzir os processos de tomada de decisões? Quais são? Como funcionam?

A Faculdade dispõe de um conjunto de documentos emanados dos Colegiados Superiores que orientam e ajudam os dirigentes a tomar decisões. O Regimento descreve as funções dos órgãos e sua vinculação/subordinação aos superiores. Os dados colhidos pela CPA são tabulados e debatidos. Após isto, são encaminhados ao comitê de gestão que executará o que for possível, buscando atender a tais exigências.



FACULDADE PRESIDENTE ANTÔNIO CARLOS DE VISCONDE DO RIO BRANCO - MG

8) Os sistemas de arquivo e registro são eficientes para dar conta das funções da instituição?

Sim. A faculdade possui um sistema de arquivo e registro que permite aos discentes, docentes e funcionários a solicitação de serviços, verificação de dados e visualização de informações importantes.

9) Existem instruções normativas formuladas e conhecidas sobre os procedimentos institucionais (estatutos, regimentos, organogramas, regulamentos internos, normas acadêmicas e outros)?

Sim. A faculdade dispõe de uma estrutura hierárquica e funcional descrita no seu Estatuto (a faculdade não tem ESTATUTO, esse documento é da Mantenedora) e no seu Regimento, os quais regulam todas as atividades desenvolvidas pelos seus setores. Há também organograma que expressa a estrutura hierárquica e representa a situação atual da vida acadêmica. Os procedimentos existentes são bem divulgados internamente e no site da IES. Há também regulamentos internos, normas acadêmicas, guia do professor e do aluno.

10) Os órgãos colegiados funcionam permitindo a participação e a democracia interna, com critérios de composição?

Sim. As normas que regem a organização dos órgãos colegiados da faculdade garantem a participação de todos os segmentos da comunidade acadêmica. Esses procedimentos são regulamentados e assegurados pelas normas institucionais. Os conselhos e as Comissões da instituição atuam em obediência aos princípios dessas normas internas e têm por base o Estatuto e o Regimento.

3.4.3 Dimensão 10: Sustentabilidade Financeira

Aspectos avaliados nesta dimensão:

1) Sustentabilidade financeira da instituição e políticas de captação e alocação de recursos.

No momento, a gestão vem trabalhando para melhorar o índice de ingressantes anuais com palestras nas escolas, consultorias, Cursos Preparatórios, bem como cursos de extensão remunerados já foram e estão sendo estudados para novas formas de captação de recursos. A política de marketing mais agressiva tem aproximado mais a IES da comunidade em geral. A realidade econômico financeira atual é estável e com bons prognósticos de crescimento para o futuro.

2) Políticas direcionadas à aplicação de recursos para programas de ensino e extensão.

Para este próximo período de 2016, novas estratégias na oferta de extensão estarão sendo feitas mediante pagamento. Os cursos serão direcionados a públicos específicos, melhorando o número de pessoas capacitadas e permitindo novos públicos. Treinamentos pagos pelas empresas da região estão em execução em parceria com a empresa Júnior e junto ao programa Faculdade Parceira.

3) As obrigações trabalhistas estão sendo cumpridas?



FACULDADE PRESIDENTE ANTÔNIO CARLOS DE VISCONDE DO RIO BRANCO - MG

Até o momento todas as obrigações trabalhistas estão sendo cumpridas pontualmente.

4) Os salários dos docentes e dos técnico-administrativos estão sendo pagos regularmente?

Sim, regularmente até todo quinto dia útil do mês o salário é depositado na conta corrente de cada funcionário.

5) Compõe o orçamento a destinação de verbas para capacitação de docentes e técnico-administrativos?

Regularmente cursos de capacitação são planejados e executados pelo comitê de gestão. Para o próximo ano diversas atividades estão sendo planejadas, inclusive em Fevereiro um destes cursos já realizou-se. Investimentos são realizados para que os cursos ocorram de modo prático e eficiente.

3.5 Eixo 5: Infraestrutura Física

3.5.1 Dimensão 7: Infraestrutura Física

Aspectos avaliados nesta dimensão:

1) Adequação da infraestrutura da Instituição (salas de aula, biblioteca, laboratórios, áreas de lazer, equipamentos de informática, rede de informações e outros) em função das atividades de ensino, pesquisa e extensão.

O espaço físico das salas é adequado, tanto quanto os laboratórios destinados as aulas práticas. Recentemente o auditório foi reestruturado com novas cadeiras e equipamento multimídia e tem capacidade para 110 pessoas, permitindo melhoria nas aulas, palestras e eventos destinados as atividades de ensino aprendizagem. Ventiladores foram instalados em salas de aulas.

A Biblioteca atende as necessidades dos cursos implantados tanto no espaço físico quanto no acervo.

A Faculdade possui área de laser coberta de fácil acesso de seus alunos, funcionários e visitantes. Atualmente os equipamentos de informática suprem as necessidades exigidas, necessitando apenas de fazer um upgrade em um dos laboratórios. Foram instalados 04 totens para acesso livre dos alunos com computadores de última geração.

2) Políticas institucionais de conservação, atualização, segurança e de estímulo à utilização dos meios em função dos fins.

Normas gerais para a utilização da biblioteca, laboratório, ginásio poliesportivo, dependências da Faculdade, banheiros, bebedouros. Instalação de câmeras de segurança, cancela, cerca por toda faculdade e vigias.

3) Utilização da infraestrutura no desenvolvimento de práticas pedagógicas inovadoras.



FACULDADE PRESIDENTE ANTÔNIO CARLOS DE VISCONDE DO RIO BRANCO - MG

São práticas inovadoras em sala de aula: utilização de equipamentos de informática com acesso a internet, via wireless, em todos os ambientes da Faculdade. Projeção de filmes que tenham relação com o conteúdo dado, seminários com interdisciplinaridade com a disciplina de oratória. Aulas práticas com uso de laboratórios de informática. Ciclo de palestras, incluídas as Semanas Acadêmicas. Utilização de artigos científicos nas disciplinas como motivação para novos conhecimentos e aprendizado de elaboração do mesmo.

Do mesmo modo são realizados projetos de Extensão para aprimorar a articulação do conhecimento da área com os aspectos sociais, políticos e culturais da realidade brasileira em todas as atividades do curso, focando as necessidades econômicas e profissionais da região em que a faculdade está inserida.

Além disso, tem-se um forte incentivo à publicação em revistas científicas, incentivando o desenvolvimento da competência para utilizar procedimentos de metodologia científica e de conhecimentos tecnológicos para a prática da profissão.

Plataforma Moodle para apoio as atividades pedagógicas.

4) Adequação dos laboratórios às necessidades da instituição em relação aos cursos e a quantidade dos estudantes.

O laboratório de informática atende as necessidades dos cursos. Certamente novas atualizações e compras serão necessárias, uma vez que os equipamentos tornam-se obsoletos em pouco tempo.

5) Estado de conservação dos laboratórios e bibliotecas e as carências mais relevantes.

Os equipamentos precisam ser parcialmente atualizados ou novas máquinas adquiridas para suprirem as necessidades de alguns cursos e as demandas dos conteúdos.

A biblioteca está com o acervo adequado às necessidades primárias e requer poucas atualizações, porque isso já tem sido feito ao longo dos anos.

6) Adequação dos equipamentos dos laboratórios em quantidade e qualidade.

Em quantidade atende aos cursos mas em qualidade atende apenas parcialmente, precisando algumas máquinas de atualização.

7) Características dos laboratórios e bibliotecas quanto à iluminação, refrigeração, acústica, ventilação, mobiliário e limpeza.

Nos laboratórios serão necessários a melhoria em sua refrigeração, retirada de algumas goteiras, que já foram resolvidas com a arrumação do telhado.



FACULDADE PRESIDENTE ANTÔNIO CARLOS DE VISCONDE DO RIO BRANCO - MG

8) Número de cabines na biblioteca e salas de leitura e adequação quanto às necessidades dos usuários.

a) Individuais: existem na Biblioteca 08 (oito) cabines para estudo individual e para atendimento individual, permitindo assim um estudo mais reservado.

b) Em grupo: a Biblioteca conta com espaço na Sala de Leitura, para trabalhos em grupo, sendo a mesma ventilada e com iluminação adequada, facilitando a leitura e o estudo. É ocupado por 05 (cinco) mesas com 04 (quatro) cadeiras cada, proporcionando estrutura adequada ao trabalho acadêmico.

9) Adequação dos horários e calendário da biblioteca quanto às necessidades dos estudantes nos turnos oferecidos pela IES (diurnos e noturnos).

A biblioteca funciona de segunda à sexta-feira: 13h às 17h e 18h às 22h atendendo plenamente aos alunos.

10) Quantidade e estado de conservação dos equipamentos da biblioteca.

O acervo da Biblioteca é aberto e o usuário tem livre acesso às estantes e pode também consultar o material desejado nos locais disponibilizados pela Biblioteca. Para a facilidade de localização dos materiais, existem no balcão de atendimento 02 terminais novos de consulta ao acervo, e ainda 01 funcionário a todo o momento, para o esclarecimento de quaisquer dúvidas.

11) Disponibilidade dos materiais em relação à demanda.

A IES vem disponibilizando os materiais para atender as atividades dos acadêmicos. As compras são realizadas todos os semestres ou, dependendo do material, quando for necessário. As solicitações são feitas pelos coordenadores.

O acesso ao material bibliográfico é livre e o acervo está em constante atualização. As aquisições são feitas de acordo com as necessidades tendo como parâmetro a Política de Desenvolvimento de Coleções da FUPAC.

12) Disponibilidade da bibliografia obrigatória ou recomendada em relação à demanda.

A quantidade de exemplares é baseada no número de alunos por turma referente ao curso e disciplina, considerando o conceito mínimo de avaliação 3 (três) para as bibliografias básicas e 5 (cinco) para as bibliografias complementares.

13) Grau de satisfação dos usuários com relação ao sistema de acesso aos materiais e a sua consulta.

O grau de satisfação de nossos alunos com relação ao sistema de acesso aos materiais e a sua consulta são bastante satisfatório. A Faculdade disponibiliza acesso a Internet liberada para esta finalidade,



FACULDADE PRESIDENTE ANTÔNIO CARLOS DE VISCONDE DO RIO BRANCO - MG

além de possuir um *software* próprio desenvolvido por professores do curso de Sistemas de Informação, facilitando o acesso a diversos materiais e várias consultas.

14) Satisfação dos usuários com a quantidade, qualidade e acessibilidade da bibliografia.

Nossa Biblioteca possui um bom acervo quanto a qualidade e em número suficiente para atender às exigências pedagógicas. Além disso, a biblioteca possui um ótimo atendimento. Funcionários atenciosos.

15) Satisfação dos estudantes com os laboratórios e as bibliotecas da IES.

Boa estrutura física e localização. Fácil acesso a biblioteca e laboratórios. Alguns equipamentos necessitando de atualização.

16) Procedimentos para adquirir, manter, revisar e atualizar as instalações e recursos necessários.

A mantenedora é responsável por arcar financeiramente com os cursos de tais investimentos, sendo que a Direção Administrativa passa, sempre que necessário, as principais exigências quanto a atualização de máquinas, compra de material, pintura, reformas gerais. Com a liberação executa-se os serviços.

17) Suficiência da infraestrutura, as instalações e os recursos educativos.

Foi adquirido *datashow* para as aulas, piso tátil para deficiente visual, placas de sinalização. As rampas de acesso foram refeitas e corrimãos foram instalados. Para maior segurança de alunos e funcionários a faculdade foi totalmente fechada e uma chancela foi colocada na entrada, um vigia controla a entrada e saída de alunos e visitantes. A iluminação do estacionamento foi melhorada e um segurança foi contratado para garantir o bem estar de toda comunidade acadêmica. Câmeras foram instaladas e a faculdade consegue ser monitorada durante todo o tempo. Foi instalado também bebedouro para deficiente e carteiras para obesos foram adquiridas.

18) Adequação das instalações para os estudantes com necessidades especiais.

A Faculdade Presidente Antônio Carlos de Visconde do Rio Branco, atenta às demandas específicas das pessoas com necessidades especiais, promove atendimento prioritário a este público. Além da adaptação do espaço físico e das instalações ajusta a matriz curricular dos Projetos Pedagógicos visando incluir no componente curricular a disciplina de Libras como obrigatória e optativa nos cursos de graduação/licenciatura, conforme o previsto no Decreto nº 5.626/05. A atenção específica a esses estudantes desenvolve-se primeiramente no sentido de atender aos requisitos:

I. Para alunos com deficiência física: adequação e adaptação do acesso às dependências da Faculdade através de rampas incluindo entradas principais, laboratórios, áreas de convivência, biblioteca, departamentos administrativos e demais instalações, vagas marcadas no estacionamento, sanitários



FACULDADE PRESIDENTE ANTÔNIO CARLOS DE VISCONDE DO RIO BRANCO - MG

masculino e feminino com portas adaptadas e barras de apoio apropriadas em dimensão e segurança, bebedouro e telefone público.

II. Para alunos com deficiência auditiva: a Faculdade visando atender plenamente o aluno portador de deficiência tem como política estabelecer convênios com instituições que possuem profissionais intérpretes da língua de sinais - Libras. Na ocorrência de demanda será feito um contato junto à Federação Nacional de Educação e Integração de Surdos - FENEIS para obter orientações dos procedimentos que a Faculdade poderá adotar para atender satisfatoriamente o aluno.

III. Entre outros recursos didático-pedagógicos para o deficiente auditivo a Faculdade oferece: aulas expositivas; atividades em grupo; confecção de materiais didáticos; trabalho com relatos reais; vídeos didáticos; textos da referência bibliográfica e avaliações.

IV. Quanto aos recursos tecnológicos e equipamentos a Faculdade disponibiliza: *Data-Show*; DVDs temáticos e *Microsystem*.

V. Com relação às atividades afins:

- Requisição de acervo bibliográfico para a Biblioteca da Faculdade;
- Viabilização da comunicação entre usuários e não usuários de Libras;
- Apoio no uso e difusão de Libras no universo escolar, através da confecção e disponibilização de cartazes na Instituição; e
- Acompanhamento das atividades pedagógicas desenvolvidas em parceria com os demais profissionais da Faculdade, na perspectiva do trabalho colaborativo e comunidade escolar, quando necessário, em consonância com o que está determinado em cada Projeto Pedagógico.

VI. O Componente Curricular “Comunicação Assistiva I - LIBRAS” é obrigatório nos cursos de Pedagogia, com carga horária total de 80 horas aula e incluído nos demais cursos como componente curricular optativo com carga horária total de 40 horas aula. As atividades possuem cunho teórico-metodológico que contemplam a Legislação sobre o ensino de LIBRAS no Brasil, ou seja, o vocabulário em Língua Brasileira de Sinais. Os aspectos metodológicos do ensino da Língua de Sinais como segunda língua preveem, ainda, atividades práticas para o ensino da mesma.

VII. A Instituição incentiva para que o professor responsável pelo componente Comunicação Assistiva I se atualize sempre e se mantenha na Instituição.

VIII. É solicitado ao Coordenador de Curso que instrua todos professores nas reuniões pedagógicas quanto à obrigatoriedade da formação em LIBRAS para lecionar o referido componente, como também da necessidade de realizar uma especialização.

IX. Encontra-se em estudo a construção de cursos na modalidade de extensão e/ou pós-graduação projetados com um conteúdo atualizado atendendo efetivamente as demandas dos profissionais que utilizam o sistema de Libras no seu trabalho, como também para os docentes, funcionários e alunos da Faculdade.

19) Descrição dos locais de convívio disponíveis aos discentes, docentes e funcionários técnico-administrativos.



FACULDADE PRESIDENTE ANTÔNIO CARLOS DE VISCONDE DO RIO BRANCO - MG

O local de convívio disponível não poderia ser mais agradável. As dependências da instituição são de fácil acesso, sendo bastante arejados e limpos. Existem sala dos professores, espaço de laser, praça de recreação, cantina e refeitório, assim como os arredores da faculdade.

20) O espaço é suficiente para que os estudantes desempenhem as atividades programadas?

Sim. A Faculdade dispõe de um excelente espaço para ser utilizado em atividades programadas.

21) Quais são as características dos laboratórios e da(s) biblioteca(s) quanto à iluminação, refrigeração, acústica, ventilação, mobiliário e limpeza?

Atualmente a refrigeração e iluminação são características que devem ser melhoradas nos laboratórios.

22) A organização dos materiais e o volume de consultas e empréstimos são adequados (Justifique)? São informatizados?

Sim. A Biblioteca está totalmente informatizada. Para o cadastro do material bibliográfico utiliza-se o *software* PHL sistema empregado para o armazenamento de dados estruturados não-numéricos. Igualmente para os processos administrativos e serviços dos materiais da Biblioteca, com possuindo os módulos abaixo:

- I. Empréstimos;
- II. Relatórios administrativos;
- III. Etiquetas/controle acervo;
- IV. Consulta; e
- V. Periódicos.

23) A instituição possui, em seu quadro de pessoal, técnico-administrativos necessários para o uso e manutenção das instalações/infraestrutura? Justifique.

A Faculdade Presidente Antônio Carlos de Visconde do Rio Branco atualmente dispõe de um quadro administrativo suficiente para realização das atividades internas exigidas.

Número de Salas de Aula, Laboratórios e Salas Especiais* em 2016

Local	Total
Salas de Aula	16
Sala de interação interdisciplinar	1
Laboratórios de informática	1
Instalações administrativas	4
Salas de professores	1



FACULDADE PRESIDENTE ANTÔNIO CARLOS DE VISCONDE DO RIO BRANCO - MG

Salas de reuniões	1
Gabinetes de trabalho	0
Auditórios	1
Instalações sanitárias	14
Áreas de convivência	2
Equipamentos de informática (e outros equipamentos, especificar)	7 data show, 02 caixas de som; 01 celular, 04 projetores.
Bibliotecas	1
Salas especiais*	2
Salas de coordenadores	3

Acervo - Total de Livros e Outros Acervos na Biblioteca em 2016

Livros	Periódicos	Outros	Total
Títulos: 2656	Títulos: 30	Títulos: 723	3409
Exemplares: 5533	Exemplares: 1463	Exemplares: 870	7866

Acervo - Total de Livros e Outros Acervos na Biblioteca em 2017

Livros	Periódicos	Outros	Total
Títulos: 2837	Títulos: 30	Títulos: 723	3590
Exemplares: 5851	Exemplares: 1463	Exemplares: 870	8184

Total de Serviços Prestados na Biblioteca em 2015

Biblioteca	Quantidade
Empréstimo na Biblioteca	1560
Consultas de Periódicos	12
Pesquisas realizadas em base de dados	180
TOTAL	1752

Total de Serviços Prestados na Biblioteca em 2016

Biblioteca	Quantidade
Empréstimo na Biblioteca	1718
Consultas de Periódicos	-
Pesquisas realizadas em base de dados	-
TOTAL	1718

Total de Serviços Prestados na Biblioteca em 2017



FACULDADE PRESIDENTE ANTÔNIO CARLOS DE VISCONDE DO RIO BRANCO - MG

Biblioteca	Quantidade
Empréstimo na Biblioteca	1343
Consultas de Periódicos	1508
Pesquisas realizadas em base de dados	1380
TOTAL	4231

Horários de funcionamento da Biblioteca	
Segunda a Sexta-feira	13h às 17h 18h às 22h

4 ANÁLISE DOS DADOS E DAS INFORMAÇÕES

Quadro 1- Metas e ações propostas

DIMENSÃO	METAS	AÇÕES	RESPONSÁVEL	PRAZO/ POSIÇÃO
2 ^a	Atualizar os Projetos Pedagógicos dos cursos de graduação.	1. Atualizar os PPC dos cursos, valorizando disciplinas práticas e voltadas ao mercado regional, além da inclusão de conteúdos étnico raciais, patrimônio histórico cultural e sustentabilidade ambiental.	Colegiados e NDE dos respectivos cursos	Meta cumprida
2 ^a	Investir em atividades de extensão	Promover cursos, palestras, visitas técnicas, semanas acadêmicas, carnaval fora de época, baile para ex-alunos.	Direção Administrativo-pedagógica	Projetos realizados todos os anos
7 ^a	Investir na Infraestrutura	Reformar salas, banheiros, portas, janelas, fechaduras e pintura. 2. Melhorar a manutenção dos computadores. 3. Ampliação do acervo da	Direção Administrativo-pedagógica	Meta Parcialmente cumprida. Foram adquiridos 15 computadores



FACULDADE PRESIDENTE ANTÔNIO CARLOS DE VISCONDE DO RIO BRANCO - MG

		Biblioteca;		e 150 títulos, representando 5% na ampliação do acervo. Está em processo de compra uma biblioteca virtual
7 ^a	Investir em segurança na Faculdade	4. Investir em mecanismos de segurança na Faculdade; 5. melhorar a iluminação dos estacionamentos; 6. colocar vigias no pátio; 7. instalar câmeras para monitorar a entrada e saída das pessoas na Faculdade inclusive dos visitantes.	Direção Administrativo-pedagógica	Meta cumprida. Foram realizados
7 ^a	Eliminar as goteiras	8. Eliminar as goteiras e a umidade que ocorrem nos laboratórios de Informática.	Direção Administrativo-pedagógica	Meta cumprida
7 ^a	Melhorar a cantina	Promover uma reunião com os responsáveis pela cantina, informando-lhes os resultados encontrados durante a avaliação; Solicitar uma diversidade maior no cardápio e vender alimentos saudáveis.	Direção Administrativo-pedagógica	Meta cumprida
7 ^a	Adquirir novos equipamentos de informática	Quantidade insuficiente de equipamentos (data show); melhorar o acesso à Internet.	Direção Administrativo-pedagógica	Meta Parcialmente cumprida. Um novo laboratório de



FACULDADE PRESIDENTE ANTÔNIO CARLOS DE VISCONDE DO RIO BRANCO - MG

				informática, bem como dois data shows estão sendo adquiridos
--	--	--	--	---

Quadro 2- Metas e ações urgentes

DIMENSÃO	METAS	AÇÕES	RESPONSÁVEL	PRAZO/ POSIÇÃO
7ª	Eliminar as goteiras	Eliminar as goteiras e a umidade que ocorre nos laboratórios de Informática.	Direção Administrativo	Meta cumprida
7ª	Investir na manutenção geral do prédio	Reformar salas, banheiros, portas, janelas, fechaduras e pintura. Melhorar a manutenção dos computadores.	Direção Administrativo	Meta cumprida

Quadro 3- Metas cumpridas e em constante manutenção, ações já realizadas

DIMENSÃO	METAS	AÇÕES	RESPONSÁVEL	PRAZO/ POSIÇÃO
2ª	Investir em atividades de extensão	Promoveram-se cursos, palestras, semanas acadêmicas, baile para ex-alunos. Palestra em parceria com SEBRAE com o professor Pachecão, Leila Navarro e outros palestrantes de renome nacional. Sebrae X FUPACVRB – Negócios e Oportunidades	Direção Administrativo- pedagógica	Meta cumprida
2ª	Atualizar os Projetos Pedagógicos dos cursos de graduação.	9. Atualização dos PPC dos ▪..Administração; ▪..Ciências Contábeis; ▪..Pedagogia; ▪..Sistemas de Informação. A nova matriz foi aprovada pelo:	Colegiados e NDE dos respectivos cursos	Meta cumprida



FACULDADE PRESIDENTE ANTÔNIO CARLOS DE VISCONDE DO RIO BRANCO - MG

		Colegiado de Curso e NDE		
7 ^a	Investir na manutenção geral do prédio	Reformas de salas, banheiros, portas, janelas, fechaduras e pintura. Melhora e manutenção dos computadores. Instalação de mais ventiladores nas salas de aula. Aquisição de uma roçadeira para manutenção dos jardins. Compra e instalação de ar condicionado para secretaria. Manutenção das placas indicativas do prédio.	Direção Administrativo	Meta Parcialmente cumprida
7 ^a	Investir em segurança na Faculdade	Melhoria na iluminação do pátio e estacionamento. Vigias circulando por toda área do estacionamento	Direção Administrativo	Meta cumprida
7 ^a	Eliminar as goteiras	Eliminar as goteiras e a umidade que ocorre nos laboratórios de Informática.	Direção Administrativo	Meta cumprida
7 ^a	Aquisição de novos equipamentos	Adquirimos mais quatro data show, câmera fotográfica. Acesso a internet sem fio e melhoria da capacidade para 4 MB. Estamos em processo de compra de mais dois data shows. Implantação do FUPAC VIRTUAL, para todas as disciplinas dos cursos oferecidos. Está em processo de compra de uma biblioteca virtual.	Direção Administrativo	Meta parcialmente cumprida
7 ^a	Melhorar a cantina	Reuniu-se com o responsável e os lanches foram diversificados e melhorados	Direção Administrativo	Meta cumprida



FACULDADE PRESIDENTE ANTÔNIO CARLOS DE VISCONDE DO RIO BRANCO - MG

5 1 AÇÕES PREVISTAS COM BASE NA ANÁLISE DOS DADOS E NAS INFORMAÇÕES

DIMENSÃO	METAS	AÇÕES	RESPONSÁVEL	PRAZO/ POSIÇÃO
	Difundir os Regulamentos internos, PDI, Programa de Disciplina, bem como outros instrumentos	Dar acesso na Biblioteca, Secretaria e Paineis da CPA aos principais regulamentos da faculdade	CPA	Meta cumprida
	Aperfeiçoar os convênios de desconto com municípios vizinhos	Buscar novas políticas de financiamento estudantil e firmar novos convênios de desconto para municípios vizinhos e empresas	Direção	Meta Cumprida
	Atualizar acervo bibliográfico e investir em acervos virtuais	Comprar novos livros e com maior frequência e investir em Biblioteca Virtual	Direção	Meta parcialmente cumprida
	Melhorar o treinamento docente	Criar cursos contínuos de aperfeiçoamento docente e técnico administrativo com o objetivo de melhorar o processo ensino aprendizagem e prestar um serviço com mais qualidade	Direção e Coordenação	Meta parcialmente cumprida
	Divulgar de modo mais eficiente as políticas de estágio e intercâmbio fora do país existentes na FUPAC	Criar mecanismos de acesso às informações de intercâmbio e estágio da FUPAC	Direção	Meta Parcialmente cumprida
	Criar monitoria e tutoria	Criar novas áreas de monitoria e também implantar uma tutoria	Direção	Meta parcialmente cumprida



FACULDADE PRESIDENTE ANTÔNIO CARLOS DE VISCONDE DO RIO BRANCO - MG

	<p>Maior divulgação das políticas de apoio ao discente como bolsas, convênios, FIES, PROUNI, Plantão psicopedagógico</p>	<p>Divulgar todas as políticas de apoio ao discente como bolsas, convênios, FIES, PROUNI, Plantão psicopedagógico, ouvidoria, dentre outros</p>	<p>CPA e Direção</p>	<p>Meta cumprida</p>
	<p>Melhorar a infraestrutura física da sala dos professores</p>	<p>Investir num maior conforto para sala dos professores</p>	<p>Direção</p>	<p>Parcialmente cumprida</p>
	<p>Criar novas ações ambientais contínuas a serem desenvolvidas pela IES</p>	<p>Realizar um plano de ações conjuntas com entidades públicas e privadas a respeito da sustentabilidade ambiental por meio de caminhadas e gincanas ambientais</p>	<p>Direção, Coordenação e CPA</p>	<p>Meta Parcialmente Cumprida</p>

6 CONSIDERAÇÕES FINAIS

A Comissão Própria de Avaliação realiza este trabalho de auto avaliação visando oferecer subsídios à tomada de decisão e ao planejamento institucional, na busca de melhoria da qualidade do ensino, da pesquisa, da extensão e da gestão.

Com isso, firma-se a convicção de que as atividades de avaliação devem estar incorporadas à rotina acadêmica da Faculdade Presidente Antônio Carlos de Visconde do Rio Branco, na busca de apropriação dos resultados específicos e no debate sobre a instituição como um todo.

Os resultados aqui apresentados contemplam as dez dimensões da auto avaliação propostas na lei do SINAES, agrupadas em 5 (cinco eixos).

No ano de 2017, ao cumprir o cronograma anexo, a CPA finalizou este relatório do ciclo avaliativo 2015/2017.



FACULDADE PRESIDENTE ANTÔNIO CARLOS DE VISCONDE DO RIO BRANCO - MG

Até o presente momento a CPA atuou de forma significativa. Diversas reuniões, encontros e seminários foram montados para toda comunidade acadêmica. Folders, cartazes e divulgações tanto via site institucional quanto no pátio da Instituição envolveram a comunidade acadêmica de modo a torná-la participante do processo gerencial da faculdade. As avaliações docentes, bem como a auto avaliação institucional geral de fato serviram e ainda servem como ferramentas para uma gestão democrática e eficiente.

A Faculdade Presidente Antônio Carlos de Visconde do Rio Branco realizou investimentos em estruturas físicas e pedagógicas, aproximou-se ainda mais da comunidade realizando inúmeras atividades de extensão, cursos e palestras, bem como se recuperou perante a comunidade regional, destacando seu aluno no mercado de trabalho profissional.

Portanto, a sincronia obtida na coleta, tabulação e utilização dos dados adquiridos nas avaliações institucionais aumentaram a capacidade econômica, social e pedagógica da faculdade, justificando sua inserção regional nas áreas que atua.

Local e Data: Visconde do Rio Branco 28/02/2018

Assinaturas:

Coordenador(a) da CPA: Ana Amélia de Souza Pereira



FACULDADE PRESIDENTE ANTÔNIO CARLOS DE VISCONDE DO RIO BRANCO - MG

7 CRONOGRAMA DA EXECUÇÃO DA AUTOAVALIAÇÃO - CICLO 2015/2016/2017

2015

Até 15/07/2015 – Apresentação da versão preliminar do Relatório Parcial de 2015

Nessa etapa deverão ser elaborados pelo menos:

1. APRESENTAÇÃO

2. METODOLOGIA

3. DESENVOLVIMENTO

3.1 Eixo 1: Planejamento e Avaliação Institucional

3.1.1 Dimensão 8: Planejamento e Avaliação

3.1.1.1 Relato Institucional

I – Breve histórico da IES

II – Conceitos obtidos pela IES nas avaliações externas institucionais e de curso

7. CRONOGRAMA DA AUTOAVALIAÇÃO (deverá contemplar os anos 2015/2016/2017 e observar as datas estabelecidas neste).

Abril a junho 2015- Realização da Avaliação Docente: 1º semestre/2015

Agosto e setembro 2015 – Realização da 1ª Avaliação Institucional (Diagnóstica)

O Sistema de Avaliação Institucional ficará aberto em agosto e setembro/2015.

Outubro e novembro/ 2015 – Consolidação da 1ª Avaliação Institucional (Diagnóstica)

O Sistema de Avaliação Institucional ficará aberto em outubro e novembro/2015 para a CPA extrair e consolidar os dados para inserção no Relatório.

Novembro/ 2015 – Realização da Avaliação Docente: 2º semestre/2015

Dezembro/2015 a fevereiro/2016 – Revisão do Relatório Parcial 2015 e análise e divulgação dos resultados da autoavaliação.

Março/2016 – Inserção do Relatório Parcial 2015, no sistema e-MEC.

2016

Até 15/07/2016 – Apresentação da versão preliminar do Relatório Parcial de 2016

Nessa etapa deverão ser realizadas:

Revisão e complementação das informações contidas no Relatório Parcial de 2015;

Acrescentar os conteúdos dos seguintes Eixos e Dimensões:

3.1 **Eixo 1:** Planejamento e Avaliação Institucional

III – Projetos e processos de autoavaliação

IV – Divulgação e análise dos resultados da autoavaliação

V – Plano de melhorias a partir dos processos avaliativos

VI – Processos de gestão

VII – Demonstração de evolução institucional

3.2 **Eixo 2:** Desenvolvimento Institucional



FACULDADE PRESIDENTE ANTÔNIO CARLOS DE VISCONDE DO RIO BRANCO - MG

3.2.1 Dimensão 1: Missão e Plano de Desenvolvimento Institucional

3.2.2 Dimensão 3: Responsabilidade Social da Instituição

3.3 Eixo 3: Políticas Acadêmicas

3.3.1 Dimensão 2: Políticas para o Ensino, a Pesquisa e a Extensão

3.3.2 Dimensão 4: Comunicação com a Sociedade

3.3.2 Dimensão 9: Política de Atendimento aos Discentes

3.4 Eixo 4: Políticas de Gestão

3.4.1 Dimensão 5: Políticas de Pessoal

3.4.2 Dimensão 6: Organização e Gestão da Instituição

3.4.3 Dimensão 10: Sustentabilidade Financeira

3.5 Eixo 5: Infraestrutura Física

3.5.1 Dimensão 7: Infraestrutura Física

4. ANÁLISE DOS DADOS E DAS INFORMAÇÕES;

5. AÇÕES PREVISTAS COM BASE NA ANÁLISE DOS DADOS E NAS INFORMAÇÕES;

Abril a junho 2016- Realização da Avaliação Docente: 1º semestre/2016

Setembro a novembro 2016 – Realização da Avaliação Docente: 2º semestre/2016

Novembro/2016 a fevereiro/2017 – Revisão do Relatório Parcial 2016.

Março/2017 - Inserção do relatório Parcial 2016, no sistema e-MEC.

2017

Até 15/07/2017 – Apresentação da versão preliminar do Relatório Integral do ciclo 2015/2017.

Nessa etapa deverão ser realizadas:

- Revisão e complementação das informações dos anos 2015, 2016 e 2017;

- Inclusão dos dados coletados pelo Sistema de Avaliação Institucional em 2017 e análise comparativa com os dados coletados em 2015;

Desenvolvimento dos seguintes tópicos do Relatório Integral:

4. ANÁLISE DOS DADOS E DAS INFORMAÇÕES;

5. AÇÕES PREVISTAS COM BASE NA ANÁLISE DOS DADOS E NAS INFORMAÇÕES;

6. CONSIDERAÇÕES FINAIS;

Abril a junho 2017- Realização da Avaliação Docente: 1º semestre/2017

Até 30 de junho de 2017- Realização da 2ª Avaliação Institucional (Conclusiva do ciclo)

O Sistema de Avaliação Institucional ficará aberto de abril a junho/2017.

Setembro a novembro 2017 – Realização da Avaliação Docente: 2º semestre/2017



FACULDADE PRESIDENTE ANTÔNIO CARLOS DE VISCONDE DO RIO BRANCO - MG

Até 30 de novembro de 2017 – Consolidação da 2ª da Avaliação Institucional (Conclusiva). O Sistema de Avaliação Institucional ficará aberto em outubro e novembro/2017 para a CPA extrair e consolidar os dados para inserção no Relatório.

Dezembro/2017 a fevereiro/2018 – Revisão do Relatório Integral do ciclo 2015/2017 e Análise e divulgação dos resultados da auto avaliação.

Março/2018 - Inserção do Relatório Integral do ciclo 2015/2017, no sistema e-MEC.